(一) NO.3363 星期三 THE MAN CHOU PAO 大同元年五月廿四日 (中國郵政特准立案掛號認為新聞紙類)

滿洲報

(第三種郵便物認可大正十一年七月廿四日) 發行人 王平山 編輯人 金念曾 印刷人 金鎔章

(本報價目)每月一圓三角六個月二圓八角全年十三圓八角報費先惠郵票不收(外國除日本概加郵稅)(廣告刊費)一行十二字起碼一日每行一圓特別地位加倍長期者另議以上俱以現大洋爲本位但朝鮮臺灣日本及其他國即以日本金幣爲本位

大連市山縣通一四二番地
發行所 中日合辦 滿洲報社
電話 編輯部(長)七五一三番 經理部 四〇三四番 社長室(長)二八一四番
振替貯金口座(大連)三七二番

THE MAN CHOU PAO
142 Yamagatadori Dairen
Manchuria China

昭和七年五月二十四日

眞如鎮及閘北日軍 己全部撤畢 滬寧各站亦交華方

二十三日午前十一時眞茹鎮及閘北之日軍全部撤退完畢又滬寧路各車站於午後亦由華方接收(二十三日上海專電)

郵工罷業資金 粵派供給局長司長被捕

郵務工會因要求改良待遇罷工南京天津亦行參加事體愈重大化有波及全國之形勢其資金仍由廣東派供給於二十二日已將上海郵政總局長交通部郵政司長逮捕矣(二十三日上海專電)

天津日界忽發生 投擲炸彈傷人 犯人逃遁日警戒嚴 受傷婦女已死一人

二十二日午後九時日租界旭街新明電影館前有投炸彈而逃走者炸彈與發巨響同時炸裂致將通行中之中國婦人數名炸倒遍身血汚負瀕死之重傷附近頓呈混亂狀態日警察隊即刻嚴重警戒異常緊張犯人尚未就獲據觀似反日團體之所爲云(二十三日天津專電)

二十二日夜天津炸彈騷擾事件結局僅死傷三名其後即歸平穩惟以時局關係華方亦相當緊張云

投彈事件負重傷之中國婦人數名立即收容於公立病院施行應急手術就中一名於午後十時半絕命日當局仍繼續警戒中(廿三日天津專電)

本庄司令 飛赴哈

本庄關東軍司令官一行六名於二十三日午前九時四十分乘飛機抵着哈(二十三日哈爾濱專電)

白川大將忽死而復生 雖有轉機但仍然危篤 傷勢急變醫師等徹夜看護 軍司令部當局謂意識甚明

白川大將於廿二日夜十一時半傷勢急變殆已陷入危篤之狀態當時觀測於一二時亦屬難保其後又經輸血及其他手術始有轉機 後藤軍醫監及外八名徹宵看護據觀因腦貧血心臟時時斷息於廿三日午後最爲危險又大將之夢女預定於午後二時許乘連絡船抵滬云(廿三日上海專電)

據日軍司令部當局談稱白川義則大將廿五日曉零時半忽陷假死狀態旋竟奇蹟的蘇省意識亦復明瞭但仍處危篤狀態云(廿三日上海專電)

賜葡萄酒 電滬轉達

日皇聞及白川上海派遣軍司令官之危篤於二十二日夜下賜葡萄酒一打當經當値岩波書記官電着村井總領事轉達云(二十三日東京專電)

日皇特賜勅語 嘉許白川軍司令官之勞績

日皇於二十三日午前十時對白川軍司令官下賜勅語如左 卿以上海派遣軍司令官在異域克自精勵宣揚威武敦厚國際信義朕念其勞績深爲嘉許 昭和七年五月二十三日(東京二十三日專電)

病危之際 招將校 到院訣別

白川軍司令官殆已絕望於二十三日午前十時傳呼軍司令部幹部將校至兵站病院訣別(二十三日上海專電)

復行降旨 授男爵

日皇眷念白川大將之功勞於二十三日發表授與男爵之旨如左 陸軍大將正三位勳一等功三級白川義則 依勳功特授男爵(二十三日東京專電)

因白川大將危篤 奉答統帥事項 眞崎參謀次長參內

眞崎參謀次長於二十三日上午九時半參內對白川大將危篤及今後統帥事項上奏於奉答諸問後即退出又松浦人事局長亦於上午十時赴宮省內對下賜葡萄酒御禮及叙位叙勳等項有所接洽(二十三日東京專電)

——齋藤新首相——

圖毀日軍倉庫 陰謀發現日當局正在探尋

於孟買丸火災前後忽發現有華人二名赤俄人三名葡萄牙人四名及其他之首領爲炸破上海日本軍需品兵器倉庫之計劃其第一步即爲破壞日軍運輸部及大連汽船碼頭等現派遣軍當局非常緊張努力探究原因中又該計畫與獨立黨之朝鮮人亦有聯絡由南京反日會供給費用據傳於四月五日共產黨俄人由反日會領取五萬元之運動費來滬云(二十三日上海專電)

人民缺鹽可危 財部送百萬斤赴江

黑龍江管內各地方因〇〇〇沒取四個月鹽務收入十二萬元脫出齊齊哈爾以來食鹽甚爲缺乏住民均形恐慌訥河縣農民現已有一觸即發不穩之兆爲此財政部決先應黑龍江省之要求自新京権運局提出食鹽一百萬斤於一二日內急送江省云(二十三日新京電)

魯省府會議

濟南訊、省政府十七日上午九時、開第一四三次政務會議、出席者、韓復渠、李樹春、王向榮、王芳亭、張鴻烈、張鉞、何思源(代)列席者、張紹堂、吳貞纘、主席韓復渠、紀錄陸鼎吉、恭讀總理遺囑、宣讀上次會議錄、甲、報告事項、(一)行政院訓令治懲綁匪條例、懲治土豪劣紳條例暫行特種刑事訴告治罪法、及販運人口出國治罪條例現已明令廢止仰知照、並飭崎知照由、通令知照、乙、討論事項(一)秘書處報告、民財兩廳會呈爲本核魚台縣請撥借所領償還軍費洋四萬元、辦理賑濟事宜一案、似應准如所請、以惠災黎、請核示、應否照准、(二)秘書處報告、財建兩廳會呈、爲奉令由庫款支給砌修湖埝津貼所差一千元一案、擬撥案准由二十年度疏濬河道補助費項下動支、請核示、應否照准、請公決案、議決、照准、(三)秘書處報告、濟南市市長呈、據財政工務兩局會呈爲勵估堤口莊阻水民房、計需拆讓費七百七十五元一案、可否准由廿年度市臨時獎勵費項下撥支以示體恤、請核示、應否照准、請公決案、議決、令財廳核復、(四)秘書處臨時報告、擬設官典一處、救濟平民生計、是否可行、請公決案、議決、照准、(五)秘書處臨時報告、山東官典籌備處長趙新儒、呈送官典籌備處簡章、官典辦理清略等件、請鑒核示請頒發關防應如何辦理、請公決案、議決、發給戳記、簡章交單行法規編審委員會審查(六)秘書處臨時報告品天津航政局仍南辦事處主任羅倫呈報成立日期、請通令各機關協助並准援天津局先例、予以加委、飭據濟南市市長呈據民船船員工會呈、請速令濟南辦事處緩辦登記、以維船業轉呈核示、應如何辦法、請公決案、議決己否部緩辦、(七)秘書處臨時報告、據本處第四科簽呈、爲財政廳請示魯南區混成連法四項一案、經第一四二次政會議決、僅第四條一項、其餘三條均未議及、請提會復議、應如何辦理、請公決案、議決照前案辦法

齋藤子爵歷訪各重臣 請求援助並接洽入閣 外務以松井男爵最有希望

齋藤子爵廿三日午前九時訪問西園寺公後復歷訪山本東鄉高橋清浦等諸重臣披瀝本人之意見並徵詢重臣等之意見繼又往訪政友民政兩黨總裁即將着手組閣矣(廿三日東京急電)

齋藤子廿三日午前九時卅分往赤阪表町公館訪高橋是清翁求其援助十時半告辭後復往麴町三番町公館訪東鄉元帥爲降下大命之拜訪並聽取軍部全般之情勢以求將來之援助云(廿三日東京專電)

齋藤內閣之閣員目下內務以湯淺倉平氏外務以松井慶四郎男爵爲最有望又高橋若槻兩氏之入閣亦有確實性矣

若規男爵 爲懇允入閣 往訪山本男

(廿三日東京急電)齋藤子廿三日午後四時訪鈴木內相接洽入閣(廿三日東京急電)

若槻男二十三日午後一時往麴町公館訪山本男懇其允入新內閣(廿三日東京專電)

陸軍大臣 眞崎次長及南大將有望

二十三日三長官會議時因荒木陸相堅辭留任之結果據觀測閣員人物之如何其後任陸相或將由南次郎大將抑眞崎中將入閣又眞崎中將若入閣時則其後任將以川島本部長充之又川島之後任當以香椎中將繼充云(廿三日東京專電)

松花木蘭交點 遇反軍 日軍已抵哈 將其擊退後

分乘輸送船四隻由松花江下流方面就返哈途之原田〇隊於二十二日午後五時在危險地帶木蘭河松花江合流地點突遭反滿洲國軍之猛擊日軍一部隊當即上陸激戰五小時後將反軍擊退於二十三日午前一時半抵哈矣此役反軍遺棄屍體五十日軍原田〇隊長以下兵卒三名負傷(二十三日哈爾濱專電)

中俄會議陷五里霧中 俄正專心經濟及整軍 加拉罕暗示中俄須另植新芽 請示南京未覆莫德惠遂赴意

據由莫斯科歸客談云自滿洲事變後俄國對南京政府之態度忽趨冷淡中俄會議中國全權莫德惠曾對勞農政府外務人民委員次長加拉罕氏質問俄國是否有意以法律的承認滿洲國家並該國家對於東鐵之權益但加拉罕竟避確答並暗示爲由中俄將來復交之大局上着想對於中俄會議有另培植新芽之必要 因之莫德惠乃憤慨俄方之無誠意且爲之責難更通告中俄會議之無期延期一方南京政府對於莫德惠之再三請示迄未與以何等指示又南京政府近對最莫未匯一文款項以致莫氏竟自墊莫大之經費他方莫氏以東鐵今日事實上既已移管於滿洲國家故對中俄會議前途頗感失望卒至聲稱靜養而往意大利其道今已越三載之中俄會議前途已完全陷於五里霧中又最近俄國惟有專心於振興國民經濟之五年計劃且舉國一致進行軍備云云(廿三日哈爾濱專電)

對俄外交方針 南京正愼重考究 蘇聯官報評論復交 外部解釋羅文幹之談話

莫斯科訊、蘇聯政府公報伊士凡斯太、因本月七日中國外交部長羅文幹、於接見記者時、發表關於中蘇復交問題之意見、特於社評中論及其言曰、南京政府外交部長所稱阻礙中國與蘇聯復交之理由、乃欲對中國民衆蒙蔽中國政府與蘇聯間、仍處於對敵地位之眞正理由也、據南京外交部部長所述、蘇聯政府對於出席莫斯科中蘇會議之中國代表、缺少禮貌、惟當知中國代表莫德惠數月前已去德國、此間現下並無中國代表在也、該報繼云、係因南京政府之命令、蓋數月前羅外長曾訓令解散此間之中國代表團也、南京政府、未嘗提議與蘇聯正府作任何談判、故中蘇二國政府間之不發生任何關係、當由前者負其全責、關於羅外長所舉其他阻礙、中蘇復交之原因該報亦認爲有意蒙蔽中國人民、以掩飾南京政府不提出對蘇聯復交之眞原因、實際南京政府本身即在阻礙此復交問題、蓋彼不能單獨解決此問題也、該報之結論云、中國與蘇聯斷絕邦交係由南京政府所發動、此後二國政府即未發生任何關係、此種情形及其引起之結果惟南京政府當負其全責、而至今彼尚不圖改變其政策云

南京訊、俄政府機關報伊斯凡茲棲亞抨擊羅文幹對中俄復交問題談話、十八日外部發言人解釋、謂該報頗多誤會、如該報謂莫德惠已赴歐西、實則莫雖離莫斯科、而中國代表團、則並未撤銷、連日京滬報紙頻傳中俄復交已具體化蘇聯社記者亦屬至外部探詢但聞實際並未有何進行、中央對俄方針似仍在愼重考量未有復交決定、當局表示仍稱只要俄有誠意、政府可以考量、聞政府已促將作賀同京召開外交委員會、研討外交方針、又訊、羅文幹左右語記者、羅以司法行政部事忙無暇長外部期兼長外部、且現在滬事大局已解決、當以中央任羅爲外長以暫維大局之目的已達曾屢向政府提出堅決辭職、汪因一時物色不得適當繼任人選、亦曾堅決慰留、仍令維持、但羅始終未打銷辭意外傳郭泰祺將繼任外長係滬上空氣京方未聞其事、政府已任郭爲駐英公使、郭亦願往、外傳恐不確

上海訊、郭泰祺下週初晉京報告簽字經過及請示使英事宜

寧府外長易人 已准羅文幹辭職 決定以郭泰祺繼任

國民政府准羅文幹辭職決委郭泰祺接充外交部長(廿二日南京專電)

五國公使會議 美國務院正在考慮 日請加入與中國有關之

關於日本要求美國參加於中國具有利害關係之日英美法意五國公使會議一節美國國務院現正考慮中(華盛頓電)

能生擒馬占山者 決賞與十萬元 江省長發表殺害者賞五萬

黑龍江省長程志遠發表其能生擒馬占山者賞與十萬元能殺害者賞與五萬元云(廿三日哈爾濱專電)

閩建設廳 整頓航政

(閩訊)福建建設廳奉交通部訓令、着注意整頓航政、以期旅客之安全、略謂查輪船行駛沿海、對於旅客之安全自應力加注意、茶房之招呼尤爲義不容辭、乃近來沿海沿江運送旅客船舶、有遭沉沒者、其死亡之旅客、問其姓名、無從查考因之具報人數勢難詳確、事關人命、各船舶所有人員應負重大責任、豈容忽視、嗣後無論何等船位、旅客應按海關法第四項之規定、置旅客名冊遇有放棄船舶時、並須按海關法第四十四條之規定、該船々長非將旅客全部護出、不得離船、至輪船有大小之分、艙位即有多寡之別、原應按照規定客位、量予賣票、詎各公司、祇知收入充足、不顧乘客擠擁、充滿艙內及甲板等處、如二等官艙之客廳原屬僅供乘客進食及休息之用、甲板爲乘客遊戲之所、近則額外乘客、坐臥兩旁、並于廳內、設滿床榻、遂至人雜氣穢不合衛生、以次三四等各艙房艙統鋪、則更不堪言狀、不特艙內擁塞、更在甲板船旁露天等處席地坐臥、風霜雨雪、任其侵凌、似自便私圖、言之可恨、自非嚴加取締、不足以重衛生而言人道、又查各項輪船、在江海運送旅客營業者、對于已付票價之旅客、於離船上陸時、每有需索等情、查海商法一百零二條、內載旅客之膳費包括于票價之內、此係指票價外不得主張其他項權利、其有願給茶房賞項者乃屬旅客之自由行爲、並非負有義務、多寡有無不容拘論以上所指各節幾爲近來行輪通病、殊屬有礙行旅、自應嚴厲查禁徹底革除、以重法令、仰該廳即便遵照飭屬隨時注意取締云云、聞建設廳除貼出布告外、幷擬轉令各縣府各公安局、注意取締、以重航政而安行旅云

本報招用記者

本報現採用練習記者但須具左列程度
一、漢文精通
一、善譯日文能談日語
志願者請即携帶履歷書親到本社接洽
滿洲報社編輯部啓

緊要啓事

啓者本律師茲受營口雙興福財東王君庭惠聘爲常年法律顧問嗣後關于王君生命財產名譽遇有侵害者本律師完全負責依法保障
法學士 辯護士 大內成美啓

緊要聲明

茲聘大內成美法學士辯護士爲庭惠常年法律顧問嗣後關于庭惠生命財產一切事項概有大律師大內成美負責依法保障特此緊要聲明
營口雙興福財東 王庭惠啓

新京特別市電燈廠啓事

敬啓者查日前市內燃戶或因用表而盜竊電流或以包月而私易燭光此種情事數見不鮮溯其原因或以地僻不便檢查或倚權勢遂無忌憚更有既經處罰尚未施行而煩人緩頰便歸了事不但有喪個人道德抑且妨礙公用前途揆情度理殊屬非是本廠現經市政公署核辦前此積弊力行改革縱既往不究惟來茲須儆凡經查出盜電決予斷然處置遵照廠章一律嚴罰案出法隨愼勿嘗試自貽伊戚除呈請市政公署立案並飭稽查分路嚴查外特此週知再本廠現爲改進業務優遇燃戶起見自五月十五日起所有一切材料均按前價七折收費恐未週知合併公佈
新京特別市電燈廠啓

營業分夥廣告

敬啓者鄙局舍姪周萬和合資在營口開設義順隆華子疃城子疃支櫃一處已竟數年今因困欲分夥於古歷四月一日邀集中人將一切之賬目徹底清算按兩股均分城子疃支櫃完全歸鄙人接領改號義順隆周記鄙口義順隆萬和名下爲主自分自後各理各業對于鄙口義順隆生意於鄙完全無涉恐未週知特此登報聲明
城子疃 義順隆周記主人 周福堂啓

推盤受盤合併聲明

永世街寶泰興和記營業願將生財裝修貨物等項出盤與寶泰興惠記五金行爲業自受盤之後所有前東限日撤保等情均歸前東自理於後東無涉自登報日之後惠記名下銀洋貨物進出及虧欠等情均歸後東自理於前東無涉恐後無憑特此登報聲明
推盤人 寶泰興和記五金行
受盤人 寶泰興惠記五金行

公集久聲明啓事

敬啓者敝號因被外欠所累以致負久之債無力償還算淨虧賠爐銀十七萬兩之多不得已請求債權處分議定出兌與公集久號記接理將所出之欵出債權按成均分故此聲明所有原股東代表及衆股東等限期夏歷四月十五日以來營討論一准在商會存案處分自出兌後敝號舊股票不分營運及優先一律作廢恐未週知特此鄭重聲明
營口 公集久執事李桂九啓

恭頌陸軍第二團三營十一連連附李君增雲之德政

駐牛莊自陸軍方面防守卡下士李連附良安當戒嚴時期各門卡檢查行人乃軍人之天職但無精端生事者惟我南關陸通橋卡門經三營十一連李良守對於往來行人雖同檢查毫無惡語相侵士卒亦防可親是以頌聲載道商民感之故特登報以彰德政
牛莊南關衆商民敬頌

邊業銀行廣告

本行資本國幣貳千萬圓呈由政府核准享有發行紙幣代理國庫特權專營各種存欵放欵匯兌貼現及普通商業銀行一切業務匯水利息格外克己辦事手續尤爲敏捷如持本行鈔券作匯東三省境內各地分行一律免收匯水倘蒙賜顧無任歡迎
總行 遼寧省城大南門內路西德隆店胡同
電報掛號 九九九九
電話 總裁室(四五六四) 營業室(四六五八) 經理室(四六五七) 傳達室(四六〇七)
日本長途電話(二四五八)(三〇七三)

天津 四平街 上海 大連 營口 安東
錦縣 哈爾濱 新民 吉林 長春
通遼 遼源 遼陽 西安 黑龍江
洮南 開原 化城 雙城 山城
新立屯 公主嶺 法庫 北平 昌黎
本行發行奉天地名現大洋元角券及京津通用角券除在遼寧本總行營業時間隨時兌現外並委託遼寧省城大西門裏東商業銀行遼寧省城大北關下頭福勝公代兌處
本總行設有倉庫辦理貨物押款

齋藤氏拜受大命後 即着手準備組閣
越日訪西園寺公作重要協議 對記者團聲言組閣期尚未定

齋藤子爵於廿二日自葉山歸京於午後六時十三分入四谷仲町之本邸 改御禮裝遂於六時三十二分乘三九〇七號之自動車由乾門晉宮拜謁日皇拜受組閣之大命暫奏請猶豫於午後七時十五分別駕着手準備組閣矣（廿二日東京專電）

齋藤氏於廿三日午前八時五十分爲訪問西園寺公出四谷仲町之私邸赴駿河台與公會見對大命降下致儀後就於匡救現下之時局最緊要者

一、改革財政

一、刷新對外外交

一、農村失業問題之解決

一、不祥事件之善後處置

等作無忌憚之交換意矣（廿三日東京專電）

儀並承聞公之意見也與政民兩黨交涉與否現尚在考慮中不能預言對於何時組閣亦不能預測也（廿三日東京專電）

齋藤氏略歷

爲醫治異常政變擧於衆人之中之前朝鮮總督海軍大將子爵齋藤實氏拜受組閣之大命矣自犬養首相被兇漢之一彈而斃命其內閣捧呈辭表之第七日二十二日午後齋藤子捨却悠々自適之生活以當打開建國以來空前之大難局從湘南葉山而乘出於政權之漩渦中焉子與後藤新平伯同爲嚴手縣水澤之人兩者間最奇者爲相類似之點爲最多後藤伯雖爲醫師然在手術方面則爲庸醫齋藤子雖爲海軍軍人然對戰爭則未有一次參加後藤伯以相馬事件而失脚齋藤子以海軍與會社之爭鬪事件海相之職爲罷免子爲安政五年十月所生本年七十五歲於明治六年以官費生而入兵學寮於十五年被任爲少尉出仕於參謀本部海軍部歷任侍從武官秋津島嚴島各艦長海軍省軍務局長海軍次官於三十九年昇海軍大臣歷任四代之內閣以海軍會社事件而桂冠退野於大正七年當原內閣組閣時受原氏之推薦以決死之覺悟赴朝鮮總督之任果也於着任之初在京城驛前於兇彈顧視之中而得九死一生爾來於昭和二年四月田中組閣時以日內瓦軍縮會議日本代表而渡歐在彼地滯留於昭和四年山梨大將之後再爲朝鮮總督於若槻內閣出現之同時負道義移轉問題之責而辭職後即在湘南葉山之別莊悠々自適矣白髮童顏具備溫厚長者之風格之齋藤子爵若在少年時不辭斗酒最近因患腎病僅僅飲水而作西式之强健術焉（廿三日東京專電）

新內閣之成立
兒玉伯談約需一星期

在齋藤子邸協議組閣後之兒玉伯曰 若爲政黨內閣於一夜或數時間或能完成然在此時因未持有政黨似須要相當之時日殊如在現下之情勢對於閣員之一人選若爲誤思則有召來蹶跌之虞齋藤子亦必取慎重之態度思新內閣之決定約需一星期云（廿三日東京專電）

將訪政民兩黨之總裁 求與協力而組織內閣
民政黨願與協力決定入閣人物 政友會以恐內部分裂放棄原議

齋藤氏定於廿三日晨九時訪問西園寺公就組閣方針行以重要懇談再訪牧野內府行以懇談後**轉訪鈴木若槻兩總裁及高橋是清山本達雄等之政民兩黨元老懇請援助** 氏擬於此後晉宮奉答拜受大命而兩黨對此之態度大要如左

政友會 鈴木總裁絕不入閣若求黨之代表者入閣時大體或默認其入閣

民政黨 若槻總裁之入閣否雖尚不能判明然總裁之入閣若有困難時似將以有力人物入閣以示好意的態度而民政黨以若爲第一流內閣時則由若槻總裁山本達雄男町田忠治氏等中若爲第二流內閣時則由川崎卓吉永井柳太郎氏等中擧之爲入閣之候補者（廿三日東京專電）

民政黨對對齋藤氏降下大命之態度已如若槻總裁之言明者在非常時於事情無有不得已者對齋藤氏以如何態度方針而組閣乎施以深甚之注意同時對齋藤氏之降下大命希望排除萬難而不使之流產然若組閣時倘與民政黨有交涉時如眞基諸擧國一致之內閣精神閣僚之人選全爲一流人物之內閣時爲排除萬難使若槻總裁親自入閣以匡救時局事黨幹部之意向已大體一致而若槻總裁以外之入閣者推山本達男町田忠治兩氏亦爲黨之一致之意向云（廿三日東京專電）

內閣組織之大命已降於齋藤氏期待政權之政友會受有非常之衝動已續在協議中若齋藤子求與多數黨之政友會協力時鈴木總裁擬反對協力內閣而拒絕入閣惟床次三土望月久原岡崎前田諸氏爲協力內閣之支持派鈴木總裁因若拒絕與齋藤氏協力時則黨內有分裂之虞故鈴木總裁將考愛此點若齋藤氏求與協力時自己雖爲單一內閣論者爲重臣之意見協力一致而國民又有此傾向自己雖不能入閣則使齋藤氏之希望者入閣對滿蒙問題財界問題等則支持之對於其他則決意不欲進而分擔責任云（廿三日東京專電）

聞降下組閣大命後 政會幹部失色
鈴木與森鳩山等有密議 床次系似有別圖

政友會聞大命降於齋藤子爵幹部皆爲失色鈴木新總裁自總會席上一度回邸後更於內相官邸自過三時起與森翰長鳩山文相三人鼎坐密議一方爲反鈴木系在暗中活躍之床次鐵相在麻布三河台之私邸召三土遞相及野田代議士等之門人黨而不出席議員總會於一時半起重行協議就於對齋藤子爵組閣今後之對策交換種種意見矣（東京專電）

荒木陸相 訪問高橋氏
報告會見園公 及降大命經過

荒木陸相於廿二日午後五時訪臨時總理高橋氏於赤阪之私邸關於會見園公之顛末及大命降於齋藤子等其他事件作種々懇談於五時五十分辭去矣（廿三日東京專電）

各方對齋藤內閣之觀測 及財界之意向
皆認爲暫定內閣

齋藤內閣之使命在諸滿蒙問題安定財界平靜人心故對此斷行對於外相藏相陸相若不以有相當地位與實力之人材則不能果行其使命爲此就此椅子齋藤氏似亦作相當之考慮惟就其他政策因集有多數之黨不能確行諸事殊如對種種之施行因能招誤解故對齋藤內閣不能有多大期待而各方面對齋藤內閣觀爲短命云（廿三日東京專電）

綜合財界之意見以對齋藤氏之出馬一般以好評迎之若能如此得政民之支援思能速組成內閣故財界已無可言然對齋藤內閣須思爲暫定內閣因而以此不能云爲政局安定云（廿三日東京專電）

協議陸相人選
荒木謁見閑院宮 報告會議之經過

荒木武藤眞崎三氏於廿二日午後四時會集於官邸就隨對齋藤子降下大命之後任陸相銓衡問題有所協議荒木陸相於六時三十分赴閑院宮邸拜謁宮殿下報告會議之經過後即行退出矣（二十三日東京專電）

齋藤子在自邸於廿二日午後十一時廿分對新聞通信記者團作如左之談話 余之拜受大命因全非期待故惟恐懼耳對於組閣因全無準備儀奏請暫賜猶豫而作奉答之言而退下矣明朝之訪問西園寺公爲奉答西園寺公之下問兼致奏齋之（廿二日東京專電）

後任海相決定
海軍決推岡田啓介大將

海軍部內決推薦軍事參議官岡田啓介大將爲後任海相（廿二日東京專電）

日議會已行召集 貴衆兩院皆成立
待繼任內閣成立後奏請開會

第六十二次議會將於廿三日午前九時召集當日貴族院於午前九時開會各部屬與第六十一次臨時議會決定同樣成立後而散會衆議院於午前九時開會由秋田議長指定議席以抽籤決定各部屬報告部長理事互選之結果而成立即行散會兩院皆以成立之原狀而採取待機之形勢將俟新內閣成立而奏請開會云（廿三日東京專電）

警視廳 大施警戒

廿三日爲議會召集之日就於警戒警視廳呈未曾有緊張之形勢由丸之內署與愛宕署各出警官百名人數爲列年之倍同爲武裝佩掛手槍警視廳爲最初有之嚴戒此外警視廳亦備百餘名之警官取待機動勢云（廿三日東京專電）

基諸立憲之大義 須力圖其發達
反明治維新精神斷難容許 若槻總裁在黨大會之演說

民政黨於二十二日午後一時在本部開臨時總會協議對策若槻總裁作如左要旨之演說矣

近來社會之一部動則弄矯激之言辭而呪詛憲政此於邦家不堪深憂我立憲政治實爲明治大帝之欽定而賜基諸不磨之大典在可畏之憲法之前文諸曰「朕以現在及將來之臣民對憲法須負永遠從順之義務」即以從封建時代之專制政治解放國民萬機機決於公論將國家之進運依議會政治而開拓事爲明治大帝維新之精神焉而將此協贊之志仁人之理想亦不得外此故爾來五十年誠爲我國權威之淵源爲我國民生之基調而及於今日者也 政黨之成立在憲政圓滑之運用上實際必要裏而發達者爲憲政政治必須的存在然見其一部之弊而推其全豹柔將是歸於議會政治如滅却立憲之精神而去之此爲反乎明治維新之大精神有損國民之幸福爲我等斷難承認者惟須改其弊而正其害以圖其健全之發展而濟憲政有終之美也元來若不得其運用之正須從嚴努力矯正而憲政根本之大義則斷不許變革我黨嚴爲闡於確立議會威信之聲明爲公正不得外此主旨今當議會諸君基此大義在立憲政治之健全的發達而望有貢獻也滿洲新國家逐行健全之發達維持治安已至於成爲人類安住之樂土爲有特殊權益我國民衷心之希望者與以精神的及經濟的援助而擁護帝國之生命線之同時爲確立滿日共存共榮之基礎我國須有施彈身之大努力之覺悟中日兩國有唇齒輔車之關係須共修善鄰之誼而定東亞大局幸上海事件亦有停戰交涉而該地治安尚未充分恢復排日排貨及其後之治未能達成此誠爲遺憾我等希望中國鑒於東亞大局速行自制而尊重國際信義也刻下之不景氣世界不況爲淵源歐洲大戰其範圍非常廣汎而各國之資力殆全消盡歐美經濟界創痍尚未平復今日殆困憊已極從而受其影響之我國不得獨破世界之例而招來好景氣也爲當然也我國爲我國須爲斷行以圖經濟界之活況而救今日之苦痛以求其對策也即互諸各地方實行政府各種事業以救濟失業而圖資金之流通以圓滑金融增加購買力激刺生活力回復景氣以圖生活安定事須爲留意信爲當面之急務（廿三日東京專電）

完成議會政治 爲傳統的信條
鈴木總裁之演說

政友會於議會開會之先於廿二日午後二時在本部開議員總會席上鈴木總裁說明議會提案內容後作如左之演說 我黨將滿蒙政策之重大問題付於双肩重國際信義而尊國際協調原來滿蒙有關我國隆替之消長若以國民之生命線在此正大公明之信念不能容如何之事情在我國在存立之大主義下須以堂堂自主的態度而進行之與此同時爲維持世界之和平圖我國防之改善與充實亦決非等閑而我國今日已立於消長與廢之岐路焉 政府國民須以非常之決心與覺悟以當之政界之淨化刷新爲國家今日燃眉之急務願我黨諸君以處非常時之決心進而使看動公明以作淨化政界之急先鋒此爲熱望者我黨至於今日以完成議會政治爲目的對此須傾注全力就此立黨以來歷代總裁以非常之決心與努力而爲之矣前總裁之死以護憲終以終始一貫爲不朽之信條時勢如何變化事情如何異動而此信條爲不可易諸君愈須團結望生長我黨傳統之大精神也東京電

龍巖漳州之失守 全以官軍不戰
閩各團體代表談閩局現狀 共黨近在汀州開軍事會議 （續）

閩局現狀 匪類於攻陷龍岩、續佔漳州後、厦門因密邇漳州、故人心惶惶、異常震動、日下因防守嚴密、匪不得逞、厦情形似稍安定、不過匪又轉攻同安、勢甚危急、方主席據報、當即飭白守兎爲所窺、刻下除同安由張貞師駐守外、同安以上之泉州永春與化一帶、均由省防第一旅陳國輝第八防區剿匪指揮何顯祖兩部、分別駐防、至福州省會、則由國防五十六師劉和鼎之一部、海軍陸戰隊楊廷英之一部、及省防軍第二混成旅、蕭叔宣之全部、協同警衛、至閩北延平建寧邵武等屬、原駐有國防軍五十六師劉和鼎之一部、暫編第二師盧興邦獨立旅周志群等部、木可應援、惟因交通阻梗、目前祇有在此嚴行防守、劉師長和鼎爲謀鞏固該方防務計、並將五十六師師部由福州遷設延平以利指揮、現閩省各地、除駐軍密防守家、一面並促陳總司令迅令入閩大軍、速由上杭永定急攻龍巖、俾將匪部聯絡截斷、庶易一鼓肅清而絕後患 南京訊、據劉和鼎致中央政府之報告云、共黨在汀州擧行軍事會議、決定派朱德爲總司令、並決定派蘇維埃政府主席、同時又分兵攻瓊州、廣西剿匪援軍已抵梧州、候得粵當局允許後、始能經粵入閩云（完）

赤匪擾閩詳記
匪衆實僅八千餘人 龍岩漳州輕易棄失

福州通信、匪由閩西進陷龍岩漳州、已紀各報、玆復就戰地所得實情、詳述如次 △龍岩之失陷、此次攻閩之匪爲僞第五軍團第四軍、第十二軍、第十三軍、及第十五軍、及僞獨立師、僞三十七師、僞三十八師等計九個師、僞第四軍係林彪統率、僞十二軍爲羅炳輝部、僞十三軍爲左權部、僞十五軍係孫部叛兵、軍長爲李振同綜合各股號稱萬餘人、其實只中八千餘衆、槍六七千桿、均樹有國工農紅軍第某軍某師旗幟、路透社電謂爲黑邊紅心之護國衛黨軍旗幟、係傳聞失實、四月九日、匪軍進抵大池（龍岩屬區）十日晨陷小池、直趨至考塘、與官軍四十九師張貞部二九一團接觸於石牌前龍門、（距岩城十五里）激戰最烈匪雖受重創、而二九一團孤軍受敵、損失殆半、其時營長王思源被擒、團附李某陣亡、因匪勢兇猛、抵當不住、龍門即爲佔領、同時匪另以一部由銅鉢抄漳道直薄縣城、該處因無兵戒備、匪得長驅而入、因之紛亂、結果獨立團亦受損失、團長張性白受傷、連排長傷亡亦衆、是晚一四五旅旅長秉指揮官楊逢年、率全部總退却至適中之藍田山坪頭一帶宿營、次日復縮短防線撤退至龍山馬山間佈防適中僅由保安第一支隊謝仰麟部、及龍岩退來之民團駐守、匪欲攻漳、適中遂首當其衝、△適中之久戰十三日拂曉、赤匪即以全部八千餘衆、由東西北三面圍攻適中、保安隊及民團起而迎戰、因一切防禦工事、尚未修備齊全、作戰頗感困難、匪軍復以大砲機關槍掩護、冒死衝鋒、自晨至晚激戰竟日、匪終不獲逞、幸該隊士卒沈着應戰、且以傷亡甚衆、並爲官軍繳獲六五步槍十餘桿及其他軍用品甚多、故即潰退、匪以攻適不克乃於十四晨（完未）

奉天三經路 凌格電影院 奉天三經路

五月廿六日起連演四天

對白對話兩大佳片

惡魔師 約翰巴里摩主演

一同放映

黑暗街頭 賈克馬利厚主演

警察嚴巡 美女奇異 劇情濃緊 惡漢毒鬭 熱鬧無雙 百看不厭

禮拜一日禮拜二禮拜三日停演

票價 夜場 前排…八角 中排…一元 後排…一元五 日場 前排…六角 中排…八角 後排…一元

廿六日仍照常日夜開映

聲明脫離關係

玆啓者鄙等來連多年毫無不法情因五弟解炳不意近來甘趨下流日事揮霍是以不得已與之娶妻後即行分居各度永遠脫離關係此後解炳在外向親友借貸及一切行爲概與鄙人等無涉特此登報聲明

市內寺溝香取町四番地 解珠琪 啓

聲明禪臣公司包欵迅速

敝人在北林商埠大馬路蓋有樓房二十餘間在該公司保有火險銀大洋九千五百元於三月間被火焚燒該公司照數賠償而不延期亦不刁難折扣敝人感無可言特此登報鳴謝

樓房主 趙天富 謹啓

鹿茸活血壯元酒

風寒聖藥 四時可服 勸君速進一杯酒 與爾同消萬古愁

此酒係按清室太醫秘法加工選料而製有效對於腰疼腿痛半身不遂風寒濕痺筋骨麻木諸般風寒重症有立竿見影之功意想不到之効奉告患病諸君速服此酒必能化憂爲喜轉危爲安幸勿失之交臂新患服一瓶立即痊愈久病服三瓶保險除根優等每瓶大洋兩元三元

總經理處 遼寧中街大德生藥房 裕泰盛絲房 鐘樓南 大德生分號 日本站霞町會發祥絲房

外埠函購每瓶加郵費兩角 滙欵交裕泰盛當即郵寄不誤

恭頌 山左儒醫 孫秉卿妙手回春

啓者小兒玉凱近患溫疹甚劇咽痛日閉十分危急屢延中西醫士服藥俱未收效幸經友人李君介紹孫秉卿大夫診視症詳明立方沿當甘露一投轉危爲安誠不愧爲嬰兒之救星又先生對於婦女經帶肺病吐血尤有深切之研究獨得之秘法敝親友經先生治癒者更爲指不勝屈感激之餘無以爲報登報端以誌謝忱（醫寓奉天鐘樓南同利生藥莊）

奉天高等檢察廳書記官 石蘊璞 謹啓

聲明接兌樺皮廠永勝泰和記貨物舖墊情形啓事

啓者永勝泰和記東夥鑒于營業不佳情願收攏於舊歷正月間報本商會歇業賤售貨欵抵償債項刻已理清於四月廿七日東夥解散同日將該號所剩貨物舖墊等完全兌與敝人管理此後當時同中人交清分文不欠並有該號東夥出兌單及賬本爲證向後該號東夥無論發生何事及節該號內外擔保等事作爲無效與敝號概不負責恐未週知特此登報聲明

樺皮廠 謝子坡 謹啓

中國銀行特種存欵廣告

溯年以來政局杌隉鮮寧歲經濟組織迄未完善既無普遍全國大規模之儲蓄銀行又無信用鞏固之人事保險公司民衆而每苦於儲蓄之無方而金錢之浪費在所難免矣今也訓政伊始風尚趨重穩健企業須由正軌本行爲補助社會經濟之缺點培養民衆節儉之美德起見於此過渡時期添設特種存欵五種於**東三省各分支行**皆已擧辦存戶如有遷移皆可就近撥轉無論數目多寡均可隨時存儲不惟利息優厚即期限長短亦盡可自由玆將五種存欵略分列如左

特種活期 零錢用之不覺其費日積月累全是立業基金邦人君子盍興乎來 「零星儲蓄」以平日撙節所餘之欵零星儲蓄積小成多可作下列等項正用

零存整付 企業治產 婚喪儲蓄 失業預防 娛老基金

預計將來有正大用途於平時分期預爲存儲以備到期支取一筆巨欵者宜採用此種儲蓄 如每月存洋十元繼續存十五年到期可得本利四千四百八十五元五角二分倘由十年延緩十年提用不再按月續存可得本利一萬三千〇八十七元七角九分

整存整付 企業治產 婚喪儲蓄 其他基金

凡籌有整欵未至應用時期不欲動用或學校會社等基金及其他公積金不動用者均宜採用此種儲蓄以期滿人利息愈積愈多如存三百四十二元二十年滿期可得本利一千元如存一千七百十一元二十年滿期可得本利一萬元

整存零付 養老年金 子女學費 遺族邮養

預提一筆整欵備作將來額定用途分期支取者宜採用此種儲蓄如存一百元十五年後開始付還再分十年繼續不斷平均付還每年二次每次可付還本息四十一元七角共付廿次如存洋五百元十年後開始付還再分十年繼續不斷平均付還每年二次每次可付還本息一百二十二元〇七分共付廿次

存本付息 養老年金 子女學費 遺族邮養

凡欲存本不動而以所得利息以備按時支用者宜採用此種儲蓄

又城內設有倉庫兩處日站設有倉庫一處專做皮張鬃尾及貨物押欵併代理中國保險公司保險業務等手續簡便利

瀋陽市 庚午醫院 大西關

本院新由德法購到大宗各種新發明注射藥針特別有效治療花柳梅毒淋病橫痃軟硬下疳藥到病除今因春季花柳病復發時期因市面經濟困難起見係本院減價一半以維持患者之困難如赤貧無力就醫者分文不取望患者諸君莫懈良機

診療科目 內外科 花柳科 皮膚科 產婦科 小兒科 眼科 耳鼻科 咽喉科 戒煙科

本院專門戒除阿片嗎啡白面各種毒質戒期迅速負責斷癮保險除根樓上病室清潔看護殷勤隨時入院價目減半

院長 韓象辛 謹啓

母體健康兒肥胖 一失乳兒瘦母焦憂 服用本號自生乳 一瓶乳下如泉流

生乳奇藥

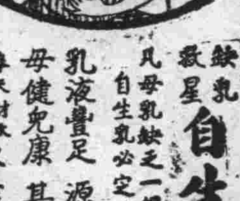

缺乳救星 **自生乳** 凡母乳缺乏之一經採服自生乳必定 乳液豐足 源源如湧 母健兒康 其樂無雙

奉天財政廳斜對面 歐美藥房發行

每瓶現洋壹元外埠購加郵四角

代理店 鐵嶺義和堂 海城崇恩藥房 公主嶺三合公 鳳城振豐恆 本溪春興堂 金州老德記 敦化中西藥房 營口營口藥房 開原城裏同順成 橋頭驛王鳳池 吉林五州藥房 千金寨信仁堂 蓋平天一堂 遼中縣公立和 鐵嶺和發久 遼陽義和堂 大連西崗康德記 長春中西藥房 安東東益增 三十里堡驛志遠 普蘭店康德記

奉天財政廳對過 歐美藥房東號

嗚謝

敬啓者前以 先祖妣棄養連遭靈櫬南返辱承 唁慰翰來并荷 賻賵儀厚藉 姓氏以鴻題輝生旌帳蒙 賓親之鶴弔 光錫靈幃 鉦昌等 大故陡遭痛深創地受 賜爰思圖報 餘生取戾緘抱終天 門又恐不周謹藉報端聊伸謝悃敬請 台安伏維 矜鑒

孤哀子 齊期孫 泣血稽顙

承重孫孫 鉦昌泣血稽顙

期服孫 鑑鉦錫銘錚 昌泣稽首

齊五月曾孫肇運抆淚稽首

教育界

建國運動廣事宣傳 各校添授孝經
濱江縣教育局招集會議 各校長代表數十人列席

哈爾濱訊、濱江縣教育局本月(十九日)召集各校校長開教育會議討論各校進行三點、主席爲督學鄒繼堯、列席者計有第一校校長楊華恩第五校金代表、第六校校長李向陽、第九校校長滕選三、第十校校長韓九鳳、第十二校校長趙國柱、第十六校校長韓云程、第廿三校校長任守謙等數十人會議結果(一)各校對于建國運動應切實宣傳、對于宣傳材料、應詣于日誌、(二)各校應廣製宣傳牌、縣掛各處、以示宣傳(三)各校應表演新劇、以宣傳新政、以第一校及第五大兩校爲限、須先表演、然後公演、(四)各校添授孝經時間每週以二小時爲限、五各校所用孝經、應報到教育會局總購買、六各校常識科因專有教科書、暫時取消云

陳縣長暨教長 視察中小學 本溪教育改進

本溪訊、本縣參事官小島龍相氏、自履新以來、對於一切庶政、力求改進、以期剔除、舊日積弊、蒞職未匝月政績異常昭著、如淘汰沉員嘉獎出力員司、故經費節省百政畢舉興焉、兼縣長陳蔭翮氏、尤能夙興夜寐、和衷共濟、縣治頓呈活躍氣象、日昨十九日早八時小島氏會同陳縣長暨鍾教育局長親赴河沿視查神中校及縣立第四小學、招集各該校全體職教員及學生諄諄訓話、並指示改進方策、將來發展之計劃、聽者無不延頸起踵、爲我溪邑爲政得人慶也

四平街第一小 二級生罷課 開除爲首五名

四平街訊、四平街市立第一校、高二級生、因幼小無知擅行罷課、但他級學生並未參加、只該一級、人數不少故而不問題成、昨日已將桀生聲同、稍施夏楚、只將搗亂分子開除五名、以儆效尤此一段小風潮乃告止息矣、噫小學生不努力向學、竟而無故搗亂、開除宜也但爲師者尚須善爲指導、若有改悔豈不更善

四平街慈光女校 辦理愈益完善 入校學生頗爲踴躍 專以養成學生儉僕爲宗旨

四平街訊、慈光女校、原是義務學堂、以道德從儉爲宗旨、凡入校之女生、概從儉僕、不尚奢華、並且不收學費、一無用款之處、其遠處女生、即在本校食宿、每月納尤米一斗五升、或作小米一斗、每飯無菜、僅有鹹菜少許、與吃素等極清苦、但學生頗樂處之、現有女生一百三十餘名、校舍已無隙地可見學生之踴躍也、年長之女生居多、且有三十餘歲之婦人、剩有據選上等女生、分向他埠爲教員之說、故女生之求入學者、猶大人在云

開原教育局 通知種牛痘

開原訊、本城教育局、局長朱子青氏、因時當春季、爲避免天花流行計、通知各學校、校長等、於學生、施種牛痘、以免發生天花云

河北省唐山市黨部 設勞工教育館 擬定暫行條例內容 增進工友智能改善其生活

唐山通訊、本市區黨部、因世界各國、對於工友教育、均極注重而本市各工廠工友、多未受相當教育、故知識咸感缺乏、爲增進其智識技能、提高道德、並改善其生活起見、特籌辦一勞工教育館、茲特將其暫行條例覓錄如下、一、本條例依據中央工人訓練暫行綱領擬定之二、各工會及分事務所、均須設立教育館、辦理社會教育、三、定名爲工會或分會事務所勞工教育館、四、勞工教育館、以實表普通教育工友得受相當訓練爲主旨、五、教育館內得設左列各部甲、圖書部、關於設置圖書雜誌、報張、及書版各事屬之、乙、講演部分固定、臨時巡迴三種、講演材料以黨義新聞、故事等普通常識爲進、丙字處、問答工人不識之文字、及代工人書寫信件及普通文字等屬之、丁、游藝部、凡各種游藝事項屬之六、以上各部、得各設主任一人、負全教育館之責任、但各館長須由黨部委任、由工會理監事及幹事、充任之、主任由館長聘任之、均爲名譽職、館務發達時、各主任得聘專員管理、七、教育館之經費得請各工廠按月經貼、不足由工會支給之、八、經費之出納、須以路算爲准、但各館預算、須經黨部核准後施行、九、勞工教育館、於條例須發後、兩星期內、即須開館、十、本條例於公施日施行

營教局爲宣傳 新國家政治 乘娘娘廟會期 派員前往宣講

營口訊、營口縣教育局、頃以舊歷四月十八日、爲縣屬大石橋迷鎮山娘娘廟々會之期、該局爲宣傳新國家政治起見、特派社會課宣講員唐敬之等三名、赴會場、以便宣傳云云、聞該員等于十七日搭乘南滿車東上云

四平街第一小 講解論語孟子

四平街訊、四平街第一小學校、高級生、因新書皆未發齊、乃暫以論孟教授、故近日之課程、乃加入講釋論語孟子、等書、該校、恰有一老儒生、講解極佳、此亦提倡孔教之先聲也

特區警官學校 添授日語科 甘粕司長視察

哈訊、東省特別區警官高等學校、茲以本埠日僑民、日漸增多、警察服務社會、對于僑居人民語言、自應通曉、以免遇事拮据、該校原有俄文課程、無日文課程、所以日下添授日文、以資應用云

滿洲國內政部警務司長甘粕氏、於日前來哈、茲聞甘氏此來、負有視察警務之使命、故特於本日(十九日)赴特區高等警官學校及警備隊等處舉行視察云

全國教育家設 教育電影會 徵求專家參與

南京訊、全國教育家籌設中國教育電影協會、徵求專家參與、發起人有羅天倫、褚誼民段錫朋錢昌照等

海城女校西舍 被警隊佔用 學生寄宿無所 至今未能開課

海城訊、海城縣城女學校、當客歲遭事局變遷時、即行停課其西校、當時被保安中隊部佔用、迨今歲開校時、該隊仍未與挪出、以致寄宿之女學生、三十餘名、中途輟學、蓋吾國習慣、對於男女界限、區別其嚴、校中雖有房舍、亦不願與軍人同院居處、該校校長李錦春對此事、曾向政警兩當局、數次懇談、婉求早爲騰出、以免負笈求學的女孩們、常抱向隅之嘆、當局爲體念女生廢學、已允爲設法遷移、惟自春徂夏依、然佔據不去、以致該校原擬之補習班、亦祇付之無形停頓而已云

盛局長被告 通遼教界風潮

通遼訊、本城教育局長盛春浡氏、自蒞斯職、對於教育未見改善、開於日昨十七日突被教育界及地方紳士、多人連名呈控、所告之弊竇、計六大條、略述於後、一、侵吞公欵、二、任用私人、三、合謀舞弊、四、積壓薪俸、五、壟斷商權、轉手漁利、六、眠花宿柳廢弛職務等項云

奉教廳將派督學 視察各縣教育 詳查師資教法及經費 并令禁學生集會結社

奉天教育廳長韋煥章氏、近以各縣之教育良否、必須派員調查、加以指導、於月之廿日與教育科長依成章氏商議之下、決將教育科員派往各縣爲臨時督學視查員、分往各縣調查、關於學生之多寡、書籍之改革、教員之教法師資之程度學校之經費一一詳加調查以備報告改成

奉天教育廳廳長韋煥章氏、以各縣學生每多有組織各種團體、從事軌外行動、不惟有損精神且多荒廢學業、每易引起不良份子、乘機活動殊屬非是、乃於月之二十日通令所屬各縣學校嚴禁學生結社集會云云

體育

兩千選手爭奪錦標 奉天運動大會 已如期於廿一日舉行 各機關要人捐助獎品

滿洲體育協會所主辦之滿日運動大會、其第一日已如期於二十一日在國際運動場舉行參予之男女選手、達二千餘名、會長臧書毅氏、因要務羈身、未克前往、由副會長章秀實代表致開會詞、滿日選手、個々如式似虎、擦掌磨拳、以期奪得錦標歸滿日各關機要人、爲鼓勵體育而固國本計、故紛紛捐助賞品玆誌芳名如左滿洲國執政、關東軍司令官鄭國務總理關東長官、滿鐵總裁、奉天日本代理總領事滿洲醫科大學校長大阪每日新聞、朝日新聞、日本電報通信社、聯合通信社、大連新聞、奉天新聞、奉天教育廳實業廳滿洲國體育協會、以上各捐優勝杯一座、滿洲日報、京城日報、各捐優勝牌二十個奉天商工會議所長、教育會長、各捐優勝盾一個、奉天省民政廳長市長奉天省公署盛京時報、奉天公報各捐優勝銀盾一個、森洋行捐金壳手表一個、玻璃多魯畜會社捐優勝杯一個、此外尚有種類頗多、各方面之注重體育熱概可見矣其競賽之成績容日再爲披露

籃球賽大戰 黑山市小戰勝 打虎山區小學

十五日午前十一時、打虎山區立小學一行十八人、來與縣立第二小學學生、作友誼籃球比賽、在第二小學球場舉行、共打四十分鐘、前二十分鐘打虎山區立小學勝、後二十分則縣立第二氣猛不解結果縣立第二小學得二十四分、打虎山區立小學得十八分、被市立小學戰敗、比賽後、市立小學爲盡地主之誼比厚招待打虎山區立小學、比賽各選手畢、即辭出歸校負此種運動、頗合體育之發展、望黑山各小學校均皆仿効舉行是幸云

日語自修講座 (禁止轉載)

第一篇 發音

9

パ	ピ	プ	ペ	ポ
Pa琶	pi披	pu舖	pe配	Po頗

今舉如左單語以資練習。

カガミ(鏡) 卡戛迷
ガクモン(學問) 戛哭門恩
カギ(鍵) 卡古一伊
ギンナン(銀杏) 古伊恩那恩
ウグイス(鶯) 烏古伊斯
ヤグ(夜具) 呀古
ヒゲ(鬚) 乎伊蓋
ロンゴ(論語) 羅恩閣
ザクロ(柘榴) 雜哭羅
ザイニン(罪人) 雜伊泥恩
キジ(雉) 克一伊基
スズ(鈴) 斯玆
ゼンジツ(前日) 賊恩基次
マンゾク(滿足) 馬恩昨哭
ペンキ(洋漆) 配恩克一伊
ポンプ(喞筒) 頗恩舖

第三章 拗音

拗音即是拗音、在日本中古以降、漢字入後始有斯法、其數三十有六。如キ、シ、チ、ニ、ヒ、ミ、リ、之七音、與濁音半濁音ギ、ジ、ヂ、ビ、ピ等、以ヤ、ユ、ヨ三音而拗發出之音、例如左

キャ kya	キュ kyu	キョ kyo

シャ sha	チャ cha	ニャ nya	ヒャ hya	ミャ myo
シュ shu	チュ sho	ニュ nyu	ヒュ hyu	ミュ myu
ショ sho	チョ cho	ニョ nyo	ヒョ hyo	ミョ myu

奉天萬之芝堂藥店

蔘茸 補腎丸

立止 咳嗽藥

此藥專治男子先天不足後天虧損少年破身太早房癆過度腎虛腎寒精冷如冰不能種子陽痿不興興而不久夢遺滑精腦髓空乏腰痛耳鳴精神短少自汗骨蒸以及婦女經脈不調赤白帶下下元虛冷久不孕育等症服此藥添精種子壯陽補腎大有奇功每匣現大洋一元五角一打十五元半打八元整

專治男女老少諸般咳嗽不論年深日久虛損勞傷咳嗽吐血痰中帶血傷力咳嗽肺虛痰喘睡臥不安飲食少進內傷外感肺經不清此藥善能止咳定喘養血清痰能補能和能清能散管保去根永不再犯立見功効每付現大洋四角五付一元八角十付三元五角整

總號奉天大西關中間路南 支號商埠北市場路北日本站大街路南 本堂電話四一四三號 萬芝堂啓

外埠代理
大連華泰藥房 華西藥房 同德藥房 德新藥房 天德藥房
大連普蘭店康德記 蓋平義和堂 海城恒裕堂 天寶齋 千金寨福順增
旅順德泰號 鳳城乾德昌 恒順慶 安東福興堂 成仁堂
安東東益增 兄弟藥房 芝蘭芳 大孤山安福藥房 營口慶順號

外埠購藥郵費自備 本堂醫師宋子岐孔錫祥應診

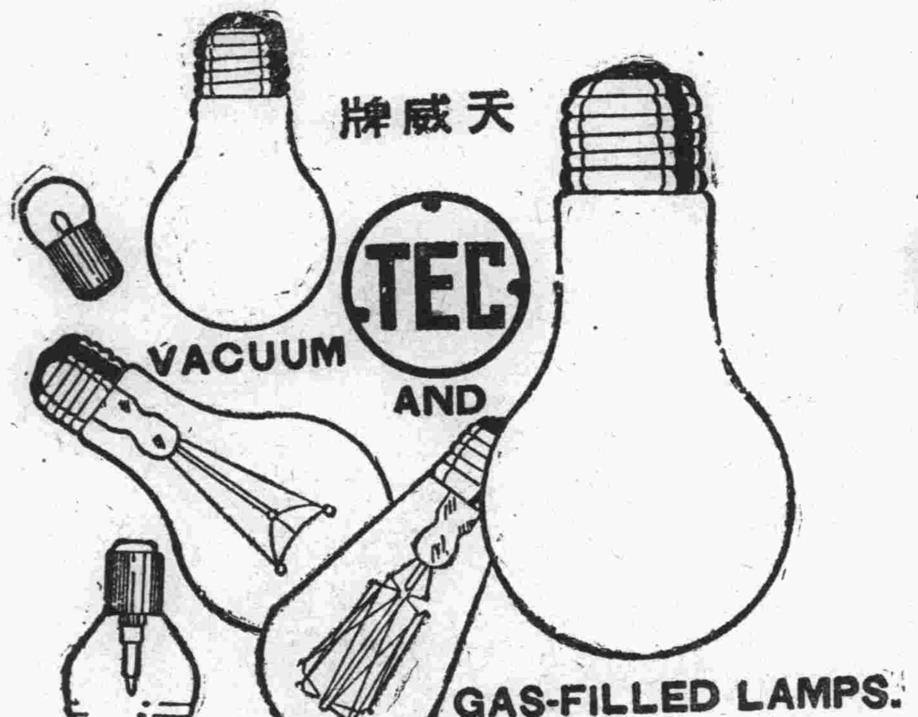

商標 TEC 註冊

天威牌

PATENT NOS.

26532	39255
26652	39448
27913	42161
27914	43800
28789	43745
29954	45490
29955	50470
32153	60381
32366	62921
34530	/1092

天威牌珍珠淡氣泡

敝社所新發明之珍珠淡氣電泡乃由光學專門技師在敝社直屬之研究所考查世界各國照明學理加以技術的方法而造成者材料特佳外容美觀內面磨砂光亮雖强決不眩目其放射之光線緩而和清而爽視之婉若珍珠故名之其外壳全面非常光滑故汚垢積塵等決不妨碍而易於拂試無論何時可保其特殊潔淨之面目及於吾人衛生上大有裨益焉其內容乃選純精炭絲復充於瓦斯淡氣其放出光線借賴瓦斯氣之助光亮特强故消耗電力藉得節省顧此珍珠淡氣電泡中外馳名爲各界所歡迎者此番敝社爲酬謝東省之主顧起見特大舉輸入以貢獻伏祈各界賜顧無任歡迎之至也

東京電氣株式會社

大連市連鎖街本町通電五二二五五
哈爾濱埠頭區地段街電四七七五

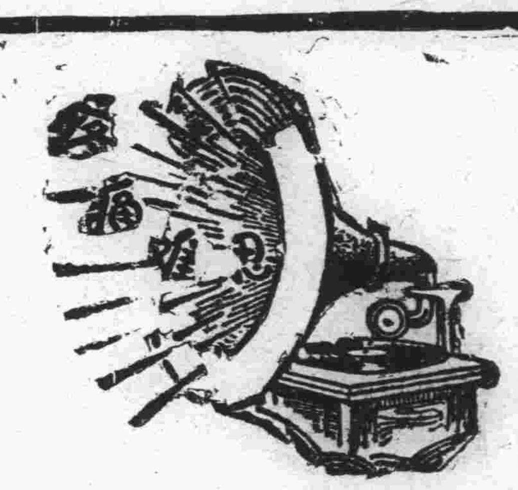

腎病留聲機

某君患風濕骨痛·腰痠背痛·手足麻痺·痛楚萬狀·逢人便道·入腎之爲腎病留聲機·

蓋風濕骨痛之起·直接由於血液不清·間接由於腎臟不強·因腎臟爲造清血液之所也·欲防風濕·先須強腎·欲圖強腎·當服第威德補腎丸·

(各大藥房均有出售)

第威德補腎丸

奉天

建國紀念運動第二日

柔軟体操幷表演雜技

俄人攀杠子朝鮮農民舞及 各顯奇能後於歡呼中閉幕

建國紀念運動大會第二日於上午九時又繼續開會是日也氣候煦和風塵亦較日昨爲平息又兼星期假日故觀衆增加數倍非常擁擠於晨九時許即行開幕惟本日項目雖多太半爲柔軟體操及雜技玩藝之表演除田賽徑賽日昨已會比賽外僅短途競走及足球比賽數項運動然本日有可記述之事項頗多如團體操聯盟操之節奏合拍步調齊整千百人之動作宛能如一人之輕捷敏活誠令人百觀不厭俄國實業學校之Apaiatatq Gmnastq按即中國樂槓子之類充分表現筋肉健壯之美麗朝鮮民踊一項亦可見各民族風俗習慣之奇特至於大會職員之假裝競走形形色色光怪陸離又足令人大笑而捧腹樂忘倦茲僅將各項雜技運動略誌如次

△第一項 團體操

本項表演者爲省立小學校及市立小學校學生共約千餘人均係天藍色寬精神活潑着青白二色制服並列塲中作各種式體操之舞蹈步調齊整令人嘆服每至精彩之處則閤塲中掌聲歡動觀衆歡呼之聲不絕於耳旋飛機翔至標語狂舞與小學生之纖手細相映成趣觀衆無不喜形於色云

△第二項 紅白球戰

本項表演之人數男女約六百餘人全爲奉天日本小學校四年級學生共分男女兩組每組中分紅白二隊每三列組成一隊先排列於場之西側口號一下全體遂次奔馳至場之中心白隊着白色制服頭匝白帶手執白球紅隊頭匝紅帶手執紅球比抵塲心每列隔數步而立由童子軍先於二列中央兩側樹鐵絲從一個共有八列樹鐵絲四側號由一喝紅隊向籃中擲紅球白隊向另一籃中擲白球一時鐵籃成爲衆矢之的紅白球紛紛落下洽如槍林彈雨中之作戰然小學生愈擲愈勇不皆心中手亂中籃者頗少擲畢由童子軍將籃中之球按紅白各色交與各隊然後由各隊教師一齊外擲隊員喊數以最後擲畢者爲勝利蓋因其中籃之球較多故也結果女組中無甚成績男組中以紅隊中球最多與白隊成三十六與三十三之比遂歡呼退去云

△第三項 聯盟體操

於前項尙未表演終了之前即見塲之要側並立女生四百餘人上着白色制服下繫青裙有如娘子軍候命待發之狀口令下後緩步輕移步至塲心共分二十八行每行前先置小旗一面表演者爲奉天高等女學校學生均約登瀛妙齡體姿輕頴廣播音樂聲起肢輕舞節奏合拍緩急適度觀衆無不心曠神怡而表演者亦頗博得好評云

△第四項 武術

流由音樂幽揚聲中有留奉俄國籍實業學校學生約二十人亦歸步至塲心先已置下鐵槓一枚及木槓二支演員先作中國舉槓式以武技次擧木槓由其表演之精壯即可想見其身體之健康筋肉之發達與美麗實足令人賞嘆云

△第五項 女子舞蹈

奉天日本小學校女生計五百人着白制服青裙赤脚充分表現後童期之爛漫天眞狀態亦於無電樂起後入場作舞擧動之敏捷整齊不亞於聯盟操云

△六 河拔

原名綱引即由百餘學生平分爲青白二隊先是置一巨索(麻質)於塲中約於其中間橫劃一線號笛響處兩隊乾索拚力而拖以過中線者爲敗結果青隊三戰三捷不勝歡躍表演者爲立省職業學校學生云

△七 鮮農舞蹈

朝鮮農民約四十人頭戴草冠身着白衣斜披各色彩帶如中國古時新郎之披紅然手執鑼鼓等樂器且舞且行共爲二隊每隊前有大旗一面上寫農者天下之大本也並每隊有身着青衫手持彩扇一人頭帶紙冠書前四大夫四字前驅導舞然後隊員打鼓敲鑼魚貫而舞比抵塲心將大旗樹立中心中心導演者立其下隊員團圓而舞旋兩隊合而爲一作大圓由最前一人將最後之一人置於肩上直立而舞奇異風俗頗有可觀旋舞畢退塲云

△八 旗操

表演者爲奉天中學校生七百人每人手執旗二面左爲滿洲國旗右爲日本旗約分二十七行笛響開舞紙聲巨濤拍岸整齊可觀舞畢即跳紙繩亦頗有趣云

△九 競技

有着童子軍制服學生三十餘人共分二組執白紅旗一組持棒一組向前急趨仰臥狀若衛鋒負傷持一組急將上衣脫去鋪於棍作病狀勢急營救不啻戰塲中兵士之縮影所謂少年團將來或即爲前敵之勇士歟

△十 圓陣舞

表演者爲省立女子職業學校學生百劇團一閣內外二層作螺旋狀之舞蹈漸舞漸密然後徐徐展開兩手搭前人肩上整齊合拍作兩腿半分彎屈身轉首或兩手插揮或伏地挺身等運動各盡動作之妙博得掌聲不少云

△十一 體操

奉天日本小學生男女千餘人頭繫紅匝身着白衫青褲滿佈塲內井然不作紊作各種姿式舞蹈來如潮湧去似潮落又如千軍萬馬奔騰之狀令人神怡

△十二 假競走

運會職員若二三十人扮作日本社會各級階之裝飾有和服婦女古式老太婆負女換僞紘抱根及拉車騎毛驢各式之人物在塲中作短途接力競走或鬢歪鞋脫或菓子推驢光怪陸離色色形形觀衆無不作捧腹笑悃憊之餘有此一着亦頗能令觀衆精神振作云

△十三 蹴球

共分青紅二隊作蹴球飛結爲四與一之比紅隊大獲勝利云

餘爲高脚體操繼走等項亦有獨到之處末爲足球賽乃奉天俄國實業學校與奉天職業學校之對抗惟以棋逢對手將遇良才雙方勢均力敵雖一再拚力衛殺結果終不免鬪個平局逐宣佈戰罷搆和各歡呼口號踏隊旋即唱歌閉幕整隊遊行

清潔費限期收訖 檢查住戶衛生

每月二十日將欵繳局 廿五日爲調查截止期

省會警察警察衛生科長馮次溪氏傳諭住戶清潔各項已誌前報並於月之廿一日令各分所切實傳諭各商民住戶一律掃除清潔以備屆期檢查是否清潔而各所已將是項傳諭一一語誡各戶矣聞諸其開始檢查路線由廿三日作起總局內派督查二名協同本局局員衛生科員與該管分所長警等一同檢查先由一分局界內以至各分局遞佈施行其清潔住戶與以清潔證其不清潔者諭令該管分所與院正督催打掃糞除若誥誡三次置若罔聞而仍不清潔者則照章罰欵云云

奉天省警察局衛生科長馮次溪氏前以商民住戶延不交納計本科派調查員分赴分局管界調查眞像並於月之廿二日重新規定凡清潔費關係衛生隊清潔夫之薪餉每月以是項收入爲衛生的欵若多方延遲殊於薪餉攸關每月至廿日爲繳到分局廿五日爲調查截止期各調查員將各分所共收若干列表報告令商民將舊票保存三月以備調查云

靖安游擊隊 改編爲旅訊

步馬砲各隊已足一團 又行佈告招募新兵

奉天靖安游擊隊長和田氏自成立該隊以來不過三月之歷史其軍紀操法斐然可觀並曾每次剿匪皆奮戰勵此次剿平大刀會匪回奉後深蒙省長嘉許現下所有之步馬砲機關槍各隊已足一團之數于月之廿一日又行佈告招募將來幾經訓練人馬整齊時有將改編爲靖安游擊時之訊聞此項隊兵長任則匪決不參加各地戰爭云

韋副會長代理臧會長致開會詞

會場中之嘉賓 趙廳長徐廳長閻市長

女子職業之優勝選手

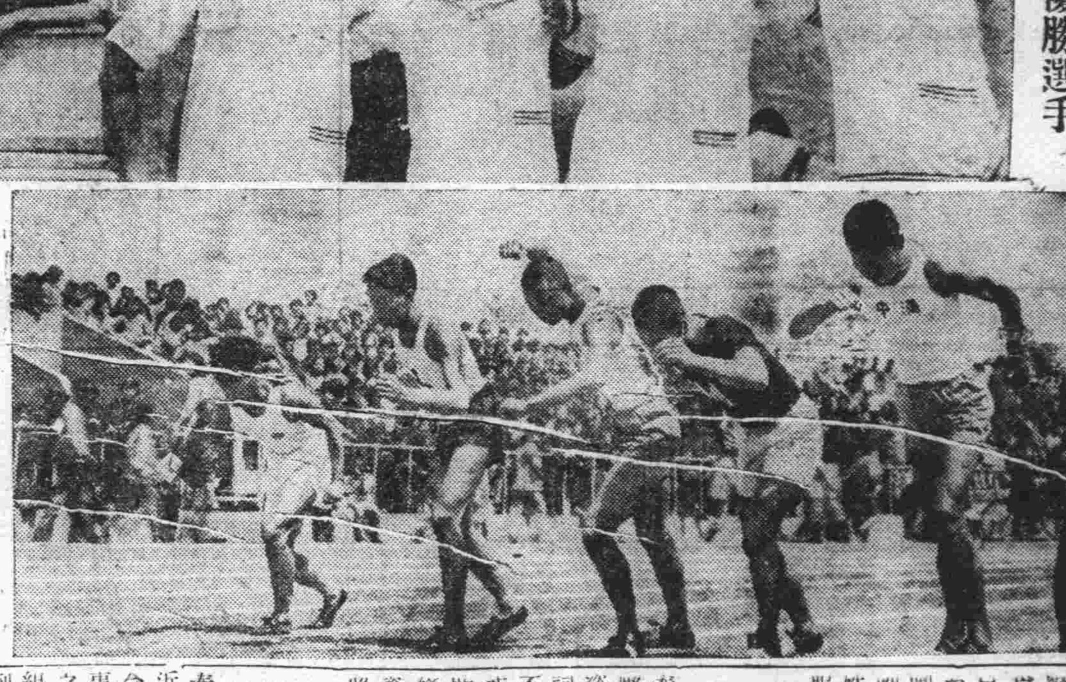

八百米選手出發

實業廳禁止 偷水灌稻田

奉天實業廳長徐紹卿氏剋以本廳所管之水利科歷年成例係由十一月至翌年三月底爲徵收水利時期逾期照倍加罰今歲鑒諸去年荏苒逼地民不聊生爲體恤計將水利減輕在案並佈告每畝稻田只收水利現洋五角除疏通河淤工人費用外實有入不抵出象且現下適令納稅者固不乏人而玩忽觀望者大有人在更一般不法之徒私行引水灌田以圖偷漏倖免一時不曉國稅攸關本廳長之忍敎而不罰于月之廿一日曉諭一般水戶如有私自偷用者一經查出決定嚴罰不貸云

瀋陽民團服裝 採用陸軍制

瀋陽縣長謝桐森氏自棱閲民團以來鑒諸服裝多不一致殊於視瞻有碍於月之廿二日令民團之分隊部一律整服裝整頓以資劃一而易區別以發青小背充等現下各村之民團已將服裝換齊淡青色上下衣主於階級採用陸軍制領章步團紅色馬團黃色臂章上書民團二字有各團部之戳記號書姓名號碼現令各分團有未換服裝者一律改換云

審理清鄉案件 須具判決書

奉天省長臧式毅氏近鑒諸各縣之呈遞清鄉案件對劃押供盜匪往往僅憑一紙之劃押供詞並無判決書內中不免手續不合恐於人道有關故月之廿武日訓令各縣之清鄉司法機關嗣後判案須照仿刑事訴訟條例詢問筆錄詳作判決書以資考核而各縣之清鄉局已遵照一切云云

警察局決定 淘汰後增薪

奉天省會警察局長齊恩銘氏近奉警務廳長三谷清氏之訓令謂奉天省會之警察人浮於事對於警察制度與東西文明之警政多未一致自應加以改組以合乎世界潮流齊局長接到此樣訓令後即負責籌備改組一切事宜聞其內容係實警官制各分駐所內住所長之階級一個藍枚花者四人管理界內戶口清潔排難解紛婚喪行政等事致於交通則歸諸交通警察指導來往車馬行人一切交通事保安則歸諸保安警察與保安隊商團負責一切之捕獲胡匪竊盜殺人彈壓設卡檢查行人保護治安之事宜並將交通保安兩系之警察常川駐在分局院內輪流出勤若一旦有特別事件發生時則轉瞬間可全體出動勿庸臨時集合之遺誤時間也並行政試其不稱厥職之警士一律裁撤施行淘汰後增加薪金三等警每月尙能發薪金三十元云

村落計畫取法歐西 農林業科學化

聘請指導自力求改善 民實兩部議決後通令

滿洲新國家自成立以來對外則取門戶開放政策對內則取王道主義致於滿洲國境之土地儘將現下村落之不良一律聘任留學農林學業之士具有相當農林學識在村落裏負責指導一切採用歐西新式耕田造林辦法以圖滿洲天然樂土成爲世外桃園現經滿洲國之實業民政兩部研究一致結果已得如左之結論通令各省長提議與革利弊以求改善云(一)新國自成立後採取大同主義歡迎外僑墾種荒田不任天然產量而改用科學化以期農產產蒸蒸日上(二)藉重外僑農民知識能力改良農業以便農民受觀摩益聘任農林科專門畢業人材使五村內駐一人管理指導改良農村之一切事宜(三)爲避免匪人擾亂人民外移採用歐西式之新村落日趨繁榮並用大集團主義俾一村有一團體凡在國境之公民聯絡一致互相維持互相扶助(此即患難相扶助疾病相扶持之主義)使熙熙攘攘全部安居樂業(四)完備文化施設永居(五)謀公民農產林產收入增加之道(六)謀改造耕田機械物類以代牛馬之不足使價廉功倍關於村種土壤氣象諸學識一律改爲科學化負責指導人受以後近學說(七)稱使生產品之自給自足依生活程度之不同而減少其痛苦(八)設立村民敎育機關凡年在三十歲以下之公民一律授以學藝技術選擇良質之村民居住村內以爲村民之模範奉省署自接到此等公文後轉令實業廳研究一切云

廿日爲最末期 完納營業稅

奉天市公署徵收處自開徵營業捐以來市內商號對於納捐多形觀望每至月終始去完納此時辦公人員趕辦交欵大有人不敷用之嘆於月之廿日前規定每月于廿日爲營業稅完納最末期逾期一律加罰以清手續而重稅收於廿一日納捐之商號如泰和永理髮鋪方逾期一日加罰大洋一元可見徵收處之認眞加罰矣

井有人焉 醉漢一失足

竟成千古恨

瀋陽縣皇姑屯大廠後住有于榮武者魯人也平時對于飲酒趣詩頗具特性大召李太白斗酒詩百篇之氣概因聯年種菜貽累之故遷居皇姑屯以來每以酒爲生涯大有借此麯酒以澆塊磊幾若愁城易破酒爲兵擧杯消愁々更愁之句不免對酒當歌時加吟咏不絕於口也諒亦傷心人別有懷抱者歟不期平日自詡爲酒仙醉眼矇矓一失足間變成井底水鬼矣茲將經過情形分誌於後以爲飲酒過量者前車之鑒焉

飲酒量數 於月之廿日聯朝陰雨以澠膝積慮之人對此萬無寥賴之長日憂愁横生然掃此愁城非酒不可隨邀請二三同鄉知在家已中支鷄斗酒對坐談天比擬爲武陵源裏人矣酒逢知已于杯嫌少此人之常情由午前十一時飲至午後六時方飲畢共飲白酒四斤有餘因家人對於飲酒量數司空見慣本不爲異散飲後所邀之客人皆已歸去于某愁與酒密適時酒性發作酩然大醉矣

忽覺腹痛 因飲凉酒食粉皮等冷物凝結之故小腹墜痛意爲必然大便在大門旁空地大解後以醉眼昏花步履蹣跚之故錯走道路誤入胡同內之井旁眼花撩亂一失足間墜於井中此時因天已七時後無人行動八時家人見出外已經一小時之久何以尙未見回還情知有異四出覓尋並未見召支影

天明始見 於廿一日天明七時許有人撈水方見井召人等急報到皇姑屯分所派人撈出已氣絕多時轉電瀋陽縣派人檢驗結果確係墜井淹斃詢問家人無特情殊形論令備棺掩埋云

娘娘廟會

盛況不減往昔

車水馬龍人山人海 浪子調戲偷兒得手

娘娘廟會每屆舊曆四月十八日爲碧霞宮娘娘之誕日市內一般民衆多往進會或求嗣還愿者頗多茲將月之二十二日會中情形誌之於左

△廟會週圍佈置情形

娘娘廟會正爲四關之中央無爲地無曠塲加以近者士女頗廣是故路見窄小廟之四面左右皆爲小販所占百業皆有游藝之所亦屬不少其中惟賣香者最多但天陰時雨一般販者莫不叫苦恐連地租金皆賣不出來

△娘娘泥像比較完整

至該會正門經過二門門內有靈門泥神法身均皆年久失修表面無分成一堆泥土入三門則碧霞宮正殿娘娘法身亦屬失修尙較他處之神像完整是日由廟主着以黃袍視之尙有一番精神旁有泥神配殿分爲十殿門前多用蘇欄擋因皆失修之故也

△警保商聯絡維保安

省會警察總隊保安隊商團三機關聯合於該會之前後左右佈置防務以保治安指揮交通保衛民衆於廟門前各設有辦公廨及憲兵隊臨時辦事處幸經各方之嚴佈森嚴尙屬安寧

△還願求嗣跪拜不絕

是日一般民衆有爲父母還願者或因自已還願者多購買香燭前往廟中由山門跪拜至娘々大殿有爲求嗣者亦跪拜心誠求子在娘々法身之左右有小泥孩男女若干分列左右誠拜之後急以金錢向泥孩飛打打中男孩急將泥孩購歸家打中女孩急購女孩此係滿民之一種俗信也

△車夫不愼車翻命喪

是日有一八九七號人力車拉一客坐至小南關柴草市胡同交通多不方便因此處與會不遠有一小販呼賣物品游者摩肩是以車不能行欲將車放下一時未愼後來之游者一擁車夫失足車遂向後翻去車夫倒臥未起當經坐客呼叫不語而如黃土坐客乃報知交通警士前至檢看尙有微氣乃令人舁送醫院調治關於性命方面頗爲危險云

△調戲少女飽受老拳

是日徃該廟者婦女爲最多午後二時許有二少女前行後隨一老叟各行自路途中不言一少女姿色美麗衣履摩登是以引得一般無知之輩尾隨於後浪言穢語不絕於口女等未以爲意置之不理彼等不知自愛更指衣調戲後隨老者見之乃讓行二步扭住一少年乃用拳脚踢打並向警察處扭送少年哀求鄉好事者爲之解勸老者始行放開而少年飽食一頓老拳而去云

△少婦金戒不翼而飛

是日午後三時許於廟門前人山人海處有一年約二十餘之少婦身穿一陰丹布大衫口中罵不絕聲圍觀者叠叠層層當經治安警士上前盤問答我在這看寶花後面的人向前一擁我回頭一看不見何種動作將花購妥掏錢忽不見我手上的二錢重之金留所以我痛罵這個偷我留子的賊子云

△汽車不愼幼童被軋

於小南關上頭車馬往來之處有營業汽車行抵該處一時未愼將金姓學生年十餘歲撞倒車後輪由脚軋過當時紅腫痛不止司機者見撞傷幼兒急下車將被傷之幼兒載於車上送至附近醫院調治云

△騎車互撞各有損傷

大南關藥王廟胡同內有一騎自行車者向大街行時有一騎自轉車者入該胡同双方不愼兩車對面各皆停止不及遂相互撞双方之自轉車皆有傷損騎車者頭部手脚亦有傷者結果各不相讓扭往附近分所理論云

△小商不愼錢櫃飛去

廟之旁有販賣玩物者於午後二時許正爲人衆叢雜之際主顧頗多執事者一時照料不愼購者往後而錢櫃不知何時被偷兒盜去查錢櫃內有所賣之金錢約現洋十餘元均皆被竊去查之無踪自認倒霉而已

新京

趙恩臻逝世 開弔日之熱鬧

大北關火神廟胡同許闌州公館之住戶趙恩臻者前充東北軍各種要職于今年匪人攻入大北關之際趙某已六十餘歲給樑遠望不料槍聲四起年老眼花由樑上墜下將腿部跌傷送往赤十字會調治因腿已跌折弗能續上用手術割斷不料出血過多隨與世長辭于月之廿二日爲開弔之正日車馬盈門警察警衛一切紙活輓帳聯子滿街並棚顯示一時之熱鬧云

馬車畢業商會 驗車牌上捐

記者昨日由鐘權南奉天市總商會門首路過見院內馬車藥業街途爲之阻塞詢其原因係商會之徵收處於二十日爲驗車牌號碼納捐之期昨日一天尙未納完于月之廿一日仍見馬車滿院大召迎接不暇之勢如此徵收商會前途未可限量云

殲滅農扶之匪患 司令部已成立

蒙邊司令在京設辦公處 省公署衛隊團剿匪凱旋

新京特訊云京師軍政當道頃以農扶股匪雖經大軍兜剿潰散深恐尙有餘孽匿跡潛蹤擾及良民隨由守備隊司令官金壁東中將兼任殲滅餘匪總期除惡務盡更聞剿匪司令部設於鐵道守備隊司令部內開始辦公諒該輩跳梁小醜不難一鼓盪平也

新京訊蒙邊警備司令官張海鵬氏頃將在京辦公使利起見特於日前派其幕僚某在新京市內二馬路特別市政公署西陽壁㑹房租屋十數間懸牌曰蒙邊警備司令官駐京辦公處並設有日滿電話以後遇事敏於辦理而收速效云

吉林省公署衛隊團第二營營長闞惠卿氏前奉熙省長命令督同部下選赴扶農兩縣清剿大批匪賊團業將匪衆擊潰由閻營長率同官佐士兵四百餘員携帶野砲機槍迫擊砲等特種部隊於今(二十二)日上午十二時到京分駐市內三四兩區各馬店內預備日內起程返省云

國聯調查團 由哈過都赴奉

軍警施行戒備

新京訊前昨一度蒞止都門之國聯調查團此返訪我國各部院因按照日程遂於日滿軍警當道嚴重保護下前往哈埠詳情爲報茲查該團在哈諸事業經辦理完畢又鑒於各地胡匪猖獗乃分二組分別由哈起程其第一批赴齊々哈爾轉道四平街返回奉垣其第二組則直接由哈搭東鐵列車返回本京再轉奉天與第一組集合第二組決訂於本月二十一日午後二時由哈到京稍爲休息即換當日午後四時開之鐵道急行列車赴奉本埠日滿軍警當道爲澈底保護一行安全起見特由各首腦官督同部屬屆時施行警戒云

籌備撲殺野犬 添設拉圾箱 幷行檢查淸潔

新京市公安局長孫仁軒氏日昨簽諭本局第三科長馬士瀛略以前奉市政公署頒發衛生會議錄一件內載有籌備捕殺野犬暨添設拉圾箱趕速施行等說嗣經第三科悉心通籌以爲欲捕殺野犬須先調查家犬數目發給犬牌然後方能辨識野犬入手捕殺又添設拉圾箱應先調查商號門牌分配應設拉圾箱數目然後方可鳩工製設現已通令各分局開始派員調查云

新京市公安局長孫仁軒氏第三科長馬星橋氏以各區施行春季清潔大掃除計檢查計劃業經告竣當自月之十日起每日午前十時率同衛生隊長姜經三等分赴各區管界抽查辦理清潔成績如澡塘飯館理髮店客棧妓館公共塲所等處均各逐一澈查以資考核成績併通令各區着一體知照云

行路被狙擊 警官急搜兇犯

新京大經路住戶叢峰宗昌於本月二十一日上午一時許因事赴南嶺行經皇神廟附近突如被人狙擊彈由口部入下腦出當時流血甚多不省人事惟所携之錢物毫無所失最後經市警五分局之救護轉送於滿鐵病院施行最急治療將來能否致命尙不可知自此事發生後市公安局孫仁軒局長特督所屬各區隊上緊查緝當場獲最大嫌疑犯周某一名目下正由警官嚴訊中想此案不久即可大白矣

鄭家屯分社啓事

登啓者本分社今遷於魚市胡遷郵政局後院辦公所後有刊衛廣告訂閱報章者請往該處接洽爲盼

分社長 馮吉長 啓

本社啓事

各分社若以現大洋以外錢鈔滙交本社時按左開行市

▲今日之行市

大洋兌金票 六六、七

大洋兌鈔票 九七、〇〇

大洋兌小洋 一一五、五〇〇

經理部 啓

吉林

熙省長關心園法開 維持金融會議
吉垣各機關首領均皆參與
發決行國幣爲本位

吉林省長熙洽氏現查本省寰法日漸毛荒頗覺關心長此以往若不及早設法維持急力整頓深恐不可收拾事體重大未便忽視熙省長乃於日前召集省垣各界首領開一臨時維持錢法會議互長時間之討論結果開係以將來發行國幣爲本位而以哈洋永洋爲輔幣一俟通過後約即實行云云

警備軍趙團長 爲請示要公 已由防地來省

吉林省警備第五旅第十四團團長趙禮氏頃因重要公務趙團長遂於日昨親由防地來吉晉謁上峰請示一切事畢立即返防云云

孫實業廳長 因要公晉京

吉林實業廳廳長孫輔忱氏頃因重要廳務頃親身去京以資辦理孫廳長遂於日昨由吉啓節行赴新京云云

省垣工務總會 改選副會長 開催豫備會議

吉林省城工務總會胡炳文正會長現以該會副會長江崇德業開甲已先後陞遷他缺至遺副會長職責綦重未便稍虛遂於昨日召集各行研究所首領開會議討論改選副會長事宜以便定期改選云云

軍政廳改訂 夏季辦公時間

吉林軍政廳現以該廳原有辦公鐘點因氣候關係已不適定急應重爲更訂以資便利遂於日昨規訂每日早九點上班至下午四點下班但以前爲普通表此次則依照站表較此普通表慢卅分鐘已自日昨起始實行按時上班云云

省會公安局 發新通行證

吉林省會公安局毅善一局長現查該局前者所發行之夜間通行證已逾三個月期滿之時循例急應重行更換以免發生意外情事該局遂於日昨函知各機關重行更換可也云

通遼

宣傳建國意義 組織新劇團 派赴各縣巡演 請保護之公函

逕啓者案於本年五月九日撫准奉天省公署總務廳函開逕啓者頃准民族協和促進會函爲利用新劇向一般民衆宣傳建國意義起見現已組織光明新劇團於三省各地巡演請轉達各官廳予以保護協助等因附送巡演方針巡演日程暨人員表到廳應准照辦除分函外特行抄發附件通知查照依該劇團到時即希飭屬保護並予協助爲要此致附抄件等因准此除分函各機關查照暨通令保護外相應檢同抄件函請查照屆期維護園（即北市場大戲院）參觀新劇良級公誼此致

西安

趙村長拖欠 二年電話費 請求縣署催繳

據西安第八區夾信子電話分局報告電話總局轉請縣署爲安石村村長趙鳳翔自安設話匣以來從未交費迭經催討一味支吾搪塞致積欠現洋三百十餘元深感困難想係該村長因嗜好多端吞棲使用不然何至抗欠二年有餘分文未給等情請由縣長嚴加催懲以維電政云云想縣長對於此等妨害公務之人必能重究以儆效尤究立如何容訪再誌

黑龍江

李海青匪部佔據 肇州後益猖獗
警備司令部連開軍事會議 派補充團往剿失利

黑龍江省昨據軍界某要人云日前本省警備司令程志遠因肇州近被匪軍李海青部下佔據該縣商民塗炭民不聊生故派本省補充團反督戰隊及日本陸空軍前往剿擊因匪軍出沒無常我軍則奮勇進擊故雙方死傷甚夥我方失利閱督戰隊有侯中尉者身受重傷八處日昨運送回江已入官醫院據云傷勢太重性命危篤云云

黑龍江省警備司令部連日因呼海路沿線及肇州安達等處胡匪蜂起故招集各機關首腦大開軍事會議並派本省補充團全體出發往東荒一帶剿匪去訖

日本陸大校長 率學生抵黑 視察軍政各界

日昨十八號有日本陸軍大校廿長牛島中將率領該校學生五十八名由哈來江視察本省軍政各界及日方聞信後臨時派軍警戒嚴一般與人均赴站迎接矣

韓實業廳長 保衛全省功績

黑龍江省實業廳長代行財政廳長韓君云階籍隸金州人極忠厚學品兼優對於中日知名之士交遊極廣由日本某大學畢業歸國後即專辦實業如太安鎮創設之義祥太火磨等之一經着手數月間即行開辦成績卓著生意蒸々日上至本省客歲九一八事變以後韓君因關心國事性愛和平双方遷走中日極力幹旋前次双方諒解江省商民得免兵燹之塗炭乃韓君一人之力也故本省商民無不歌功頌德耳

因經費支絀 開禁准種罌粟 委任禁煙總辦

黑龍江省前因軍政各費支絀無法籌措又兼本省地屬邊僻年來屢受兵匪蹂躪商民元氣至今未復所有全省稅欵收入寥寥難補政費故不得已而實行開種罌粟（即鴉片）並於日前本省設立禁煙總辦一席已委韓君云階爲該局總辦矣至於本省各縣煙苗均已種好前後兩次又落透雨煙苗勃然而興矣

調查礦區之 日人十餘名 行至甘南縣界 被匪綁去數人

黑龍江省日前有由南來人報告有日人一行十八人擬赴甘南縣一帶調查礦區藉便繪圖以便採掘因本省當局要人會云時局不靖盜匪蜂起路途危險不可前去云云該日人並未允可一往直前不料行至甘界銀河等偶遇大幫匪徒當即綁去及槍傷數名其餘只剩三人被甘南縣海警護送回省方保性命云云

德惠

永吉豫備團兵叛變
竄擾至德縣境
遲總隊長率隊截擊 叛變團兵死傷頗多餘逃潰

德惠縣保衛總隊長遲偉庭少年英俊智勇兼全近值時局變遷遍地胡匪擄掠勒贖殺人放火妨害良民不得安生遲總隊長素以保民爲宗旨揀選精兵壯騎兵督飭游擊匪類遠颺四鄉安緩久爲官民愛戴茲據探報實有永吉縣二區叛出預備團丁三百餘名竄擾吾縣境內等情遲總隊長親率騎步兩隊迎頭截擊當在黃花甸子地方與匪正式接仗情因該匪生於斯闖叛爲匪人對於地勢頗熟未及開戰匪等人衆又得地利酬至塵戰之際幸賴遲總隊長余陣指揮有法兼之督飭隊應均各奮勇用命自十五日早八鍾開戰直至晚九鐘時分相逾一日戰時甚久匪勢不支遂爾逃竄當時陣斃胡匪五名負傷十餘名得獲套筒槍一支吾方兵士長官平安如常未傷一卒大獲全勝核諸作戰實事確以德惠保衛隊籽彈缺乏致使該匪倖脫否則該匪定爲遲君擊潰該匪今雖受創亦云幸至極矣現經遲總隊長已將此項大股胡匪驅逐出境帶丁凱旋遂乃檢同賍槍分別呈報如遲君者覺能認眞擊捕殲匪靖民誠爲人民之福星死塊欽佩云

安東

省會公安局 破獲花會賭 現正帶局罰辦

黑龍江省有某國人日前私出會局一夥每日上會大洋數百元押會之人極其熱鬧於月之十日被公安警察當局聞知將其捕獲帶局罰辦矣

縣屬機關經費無着
向銀行會借欵
以田賦畝捐等抵押 銀行會聘于儲蓄會長監視

安東縣公署前次召集銀行號會等團會議以各機關行政經費無措商借現大洋四萬五千元俾資接濟並議以池方田賦畝等項作抵押等情已誌前報茲聞該行號會等團特聘以地方儲蓄會會長于子文君爲該項田賦畝捐監視收入員重寄及函請縣公署轉行財務局查照各在案云

張剿匪副司令 商重要軍務 到安謁李司令

奉天暫編陸軍第一旅剿匪司令李壽山日前率大軍兩營來砲兵連四連到安以便支配防地等情已誌前報茲於昨十九日午後四時半安奉車該部副司令張宗援由奉天來安面謁李司令就商軍務之調度即返鳳城防地矣

日本朝鮮銀行 行長已調任 平壤分行行長

安東朝鮮銀行代理行長龍崎隆介氏溯自蒞任該職於金融調度措置頗當茲聞該行長現奉京城總行令調任平壤壞分行職責該行長現已於二十一日出發前往平壤分行接替訖

滿洲國將發刊 政府公報內 登載命令有効 縣公署奉院令

安東縣公署頃奉省署訓令爲令知事案奉國務院號代電內開查政府公報現已籌備就緒不日即行發刊嗣後關於發表命令除直接寄遞外概以政府公報所載爲有效特電查照並希轉飭所屬一體知照等因奉此除分行外合行令仰該縣知照此令等因奉此該縣奉命後已分行所屬一體查照在案云

大東溝袁姓家 遭胡匪搶去 現洋四百餘元 長子負傷甚重

頃據邑南大東溝後石佛山紳八姜連會地戶袁姓家日前十戶日晚去有胡匪若干名見面者六名闖入屋內將事主痛毆逼索錢財始則交出洋二十元猶爲不足仍肆毒打及將袁家長子打得已昏過去又將地中所埋藏之現洋四百表元如數起出交訖方始逃去袁氏長子幸移時方蘇矣

二槍匪闖入 村長家強搶 村長捉獲一匪

安東縣地方警三區掛網溝村某村長家日前十七日晚八時去有胡匪二名一匪持手鎗向該村長恫嚇索財當被該村長用木棒將鎗擊下並即逮捕其一名逃去迨送警察分局訊供名萬文魁年二十二歲各等情云

強搶姦淫匪犯 已梟首示衆

駐安剿匪陸軍第一旅司令李壽山閻由鳳城一帶拿送搶姦民戶某要犯名尚未詳經軍法處提訊供認強搶姦淫等情不諱遂於昨二十日由司令部提出驗明正身綁赴八道溝市曹行刑梟首示衆在案云

旅安鮮農請准 設立農務所

安奉線一帶地方鮮人農民日見增多日前鮮人會洪得麟等倡議擬設鮮民農務所以資保護等情現以請准當局備案至各農務所之地址開於雞冠山林家台鳳城縣大堡草河口達子堡馬子溝弹水泡八處各等情云

錦縣

女匪結夥乘夜闖入
西關王家強搶
正持槍威嚇王分所長趕至 開槍擊斃女匪倒地

錦縣西關平安寺後胡同住戶王維漢家於日前早三時忽來匪人二名闖入院內各持手槍威赫事主索勒錢財不料警察分所長王煥然出勤巡查至該處聞聲即率警進院匪人瞥見向後院逃走仍用槍還擊該分所長不得已開槍擊倒一名另一名逃匿無踪迨查驗擊倒之匪竟是一尼姑而王某家錢物並未損失分毫亦云幸矣若該分所長奮勇殺賊亦可謂克盡厥職云

車站南大馬路 宋姓大火災 燒毀房屋頗多

錦縣車站南邊大馬路福泉池澡塘後身宋家大院於十七日午後二時忽然起火勢甚猛烈同地方住戶一齊撲救嗣消防隊亦趕到極力救熄記燒燬房十三間聞火係由院內宋姓草垛而起當此天乾物燥之時大家宜多留神云

冒稱某處密探 屢次行搶之 四匪犯處死刑

本月十六日錦縣日方當局用汽車載犯四人運至小淩河南山下均處死刑嗣經調查該匪人一名張鳴岐一名劉忠清一名王松山一名方正均係新民縣人不務正業冒稱某處密探敲詐錢財不可勝計且該犯等係五人成夥四外搶掠之案很多有一名聞風先逃只捕四名當局經審訊明確故於日前均依法處置云

由東門至車站 添開乘客汽車

錦縣東門至車站馬路綿長行人衆多茲有人組織汽車兩輛專在車站至東門之馬路上來回載客以利交通聞收價金票五分行人莫不稱便云

七區發生綁案 寗某之子姪 遭十餘匪綁去

錦縣七區馬道口界大有屯住戶寧海波家於昨十七日夜十時季來胡匪十餘名將寧某之子及姪一並綁去現聞警團對於此案正在極力緝捕中云

瑣聞

△鼎大新茶到營

（營口）本埠大平康里街鼎大茶莊開設多年信用夙著其茶味之高美應酬之週到固非他家所能及早爲各界所歡迎該號執事以創門市起見前會派員往溫台蘇皖等產茶名區採辦各品名茶聞日前由輪運來魁茲芽茶雨前龍井等新茶康價出售一般有盧陸之癖者咸以此茶受山川之靈氣日月之精華有清肝明目去積洩火之功群相爭購以故該號顧客盈門大有山陰道上迎接不暇之勢云

△警團行將發薪

（農安）自客歲因年景不佳金融奇緊地方欵不進以致警團學之薪餉故久押不發以致困難莫名若非保衛總隊長王双五及公安局長金國楨二君籌敷有方維持得法本邑警團早就氷消瓦解茲不但不生變故且各盡厥職並兼此次便全本城擊退李匪商民幸脫此患皆警團所賜也吳知事爲安人慰心計特在省請准接濟欵若干候先發給警團五閱月薪以維現狀其他各機關所存之薪仍待靜候地方欵收再行發放云

資本金壹仟萬圓 拂込金貳百萬圓

株式會社

正隆銀行

本店大連

頭取安田善四郎

先施雪花香

代理處 大連 洪順祥 協源茂

營口先施分莊啓

資本金壹千萬圓

帝國海上火災

社長安田善五郎

火險及水險

滿洲總代理店

國際運輸

大連市山縣通三二二

代表電話三一五一 保險部

（如承賜顧請用電話或信片於左近支店或出張所可也）

協源茂紬緞莊

特選上等綢緞呢絨唱片風琴

化粧香品百貨齊備批發零躉

價格從廉歡迎惠顧

總經理先施化粧品

電話 八五 四七 三五 五九番

淋濁之救星

請服山得爾彌地

五淋二濁腫痛危險不幸而患之實爲不可告人之隱病法國彌地藥廠有鑒於此爰採精粹之藥料製成山得爾彌地藥丸患淋濁者依法服之無論病症之久暫腫痛之輕重非但痛除腫退指日可期抑且濁止淋通永不復發但有須請諸君注意者即山得爾彌地每丸之上均印有MIDY爲記無此記者必係僞品

服法 初服每點鐘一丸歷兩日夜不息以後五天每天服四丸

注意 服藥期中宜節勞靜養忌進燥熱食物尤須戒絕房事

全國各地中西藥房均有出售

上海江西路三六七號 華商新華行獨家經理

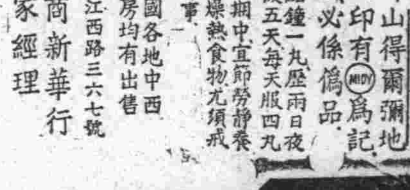

三那星

肺病患者之肺臟

最新發明肺癆病特效藥

功能溶解蠟質殺盡癆菌

肺癆病特效藥 三那星出世

▲從前死於肺癆病的都是冤枉死

▲目前正患肺癆病的都可以不死

◎三那星治一二期肺癆病……有藥到病除之功

◎三那星治第三期肺癆病……有起死回生之力

◎數千年來名醫不能解決的難症……有了解決

◎數千年來名醫嘆爲無藥的重症……有了救星

難在不能攻破肺癆菌之臟質保障及結節抵禦！

奇在可以攻破肺癆菌之臟質保障及結節武裝！

肺癆病不難治…… 三那星非奇藥……

肺癆病係由於肺癆菌之作祟、此菌一入人體、所到之處、便成結節、致斷血行之路、且能分泌一種抗酸性臟質、以防禦一切外來藥力之侵入、故極難治療、三那星功能溶解肺癆菌之抗酸性臟質、使藥力直達患部而殺盡癆菌、故無論一二三期肺癆、均能於短期內克奏奇功！

奉送 最新肺病療養指導書 三那星實驗報告書 函索立即寄贈

上海仁記路三十五號美商愛世開洋行獨家經理

奉天十一緯路七十三號 美商愛世開洋行

哈爾濱道外正陽四道街口 美商愛世開洋行

▲每瓶售上海大洋十元 各埠藥房均有出售

電話二二五四七

上海大戲院

本月十七日起連映五天

虎口餘生 後集

今日一名棃上天嬉

•關東大俠！連說帶愧！

•王氏四俠！自歎勿及！

●下期● 荒江女俠

世界大戲院

香艷悲哀使你長嘆 高尚警世倫理佳片

蘭因絮果

五月廿二日起連映五天

佳片到連

——前後集桃花湖

——玉人永別

——一個上海小姐

上海英雄

（蟬續放映注意定日）

㊉大連汽船出帆

●開往青島上海（午前十一時）

▲奉天丸 五月廿四日

▲長春丸 五月廿六日

▲大連丸 五月廿九日

●開往青島

▲遼河丸 四月 日

●開往塘沽

▲長平丸 五月廿五日十時

▲天津丸 五月廿七日十一時

▲天潮丸 五月廿八日十一時

●開往安東

▲天潮丸 六月五日後六

●開往門司阪神（大連經由營口出帆）

▲長順丸 五月廿四日

▲煙台丸 六月五日

●開往登州府龍口

▲龍平丸 五月廿四日後六

●開往名古屋

▲東關丸 五月廿九日

●開往橫濱

▲興順丸 三月 日

●開往香港

▲福浦丸 六月二日

大連汽船株式會社 電話四一八五番

專屬貨客經理店 大連市敷島町永和公司 電話七八六八・七二七八

阪神航路專屬貨物經理

CK 政記輪船出帆

●開往官頭福州 ▲華安號 五月廿四日

●開往廣東 ▲福利號 五月廿六日

●開往登州八角口芝罘 ▲永利號 五月廿五日

●開往香港廣東 ▲順利號 五月廿四日

●開往塘沽 ▲同利號 五月廿四日

●開往龍口 ▲有利號 五月廿六日

●開往安東 ▲增利號 五月廿五日

政記輪船股份有限公司 電話四一四一

澤山兄弟商會

朝鮮郵船大連出帆

●開往營口 ▲京畿丸 五月十八日下午七時

●開往青島仁川 ▲會寧丸 五月廿八日下午五時

●開往朝鮮博多長崎 ▲錦江丸 五月廿一日午後六時

大連市山縣通 日本郵船大連出張所 電話七三一九 七八四六 六七一二番

本郵船出張所代理貨物日事宜 大連市監部通 丸一商會

近海郵船大連出帆

●開往長崎神戶大阪 ▲相模丸 五月廿八日

●開往橫濱 ▲淡路丸 五月十七日 ▲玄武丸 五月廿三日 ▲勝浦丸 六月七日

●開往名古屋橫濱 ▲竹島丸 五月二十日

●開往營口 ▲宮浦丸 五月廿七日

●開往天津 ▲玄武丸 五月廿一日 ▲相模丸 五月廿一日

●開往基隆高雄 ▲天明丸 五月十七日

日本郵船出帆

●開往歐洲 ▲敦賀丸 六月十四日漢堡 ▲打克阿丸 六月六日李浦

大阪商船出帆

●開往天津 ▲貴州丸 五月廿六日 ▲河南丸 五月卅一日 ▲武昌丸 六月七日

●開往橫濱（掛今治） ▲貴州丸 五月三十日 ▲河南丸 六月五日 ▲武昌丸 六月十二日

●開往門司神戶大阪（午前十時） ▲香港丸 五月廿四日 ▲烏斯利丸 五月廿六日 ▲貝加爾丸（入渠中） ▲亞米利加丸 五月三十日 ▲烏拉爾丸 六月二日 ▲哈爾濱丸 六月四日

●開往福州基隆高雄 ▲福建丸 五月四日 ▲長沙丸 五月廿五日

●開往歐洲概不乘客 ▲盛京丸 五月十一日

●開往紐育（掛上海香港新嘉坡） ▲安的斯丸 五月卅一日

●開往北米（神戶四日市橫濱經由）（夏德蘭他島） ▲北陸丸 六月十三日

大阪商船會社大連支店 電話四一三七番

日本國際觀光局 乘船切符發賣所 大連伊勢町案內所 電話五五五四 沙河口出張所 電話七〇三四 營口案內所 電話九〇七八 撫順案內所 電話二二七 本溪湖案內所 電話一四五 長春案內所 電話三九三

滿洲旅館協會 專屬荷取扱所 國際運輸株式會社 大連支店

惠通行出帆

●開往芝罘威海仁川 ▲利通號 五月廿七日

●開往登州芝罘 ▲福壽丸 五月廿六日

●開往門司宇治尾 ▲鉛國丸 五月卅一日

●開往登州龍口 ▲神福丸 五月廿八日

●開往登州八角口 ▲神通丸 五月廿五日

●開往塘沽 ▲松丸 五月廿五日

惠通行 大連市加賀町三〇 電話六一一一 六一一一 三八五一八

驛荷扱所 本社左記之商號辦理 港連絡貨物收發 引換證奉天營口公主嶺 開原四平街長春吉林哈爾濱

阿波共同汽船大連出帆

●開往芝罘威海青島 ▲十六共同丸 五月廿四日

●開往芝罘威海青島 ▲廿一共同丸 五月廿八日

●開往芝罘威海仁川 ▲卅六共同丸 五月廿三日

●開往天津 ▲長山丸 五月 日

●開往仁川鎮南浦 ▲長山丸 五月 日

●開往芝罘 ▲十八共同丸 五月廿五日

阿波國共同汽船株式會社 大連支店 大連市山縣通

日清汽船出帆

●開往青島上海 ▲華山丸 六月一日 ▲唐山丸 六月廿二日（午前九時出帆）

日清汽船代理店 大阪商船株式會社 大連支店

是非 (靜了)

一所舊式而整潔的院裏、滿地綠色淺鋪、還大盤是房裏的主人、栽種的花草在這暖和的春天、一齊的破土而出、長方形的院裏、儀顯出一條面小、十字形的道路、路的南端是通座院出外必經的大門、路的北端是到廊下的石階、上了石階就是坐北向南的正房、橫着的那條路東西兩端、正可她給東西兩廂房

一天早晨、太陽已曬着西廂房的整個窗子、大概已是上午的九點鐘了、有一剪髮面着紫色旗袍的少婦從西廂房裏走出來、東方的太陽正好照着她的黑黃略帶煙容的臉、她好避免他照着似的面轉向北循着路兒、直向北面的正房走去、開開門就進去屋裏、屋裏已有整齊一位潔白的少婦、坐在臨窗的椅上兩手不停的在做針黹呢、這位穿紫袍的少婦走進去、她好似還未覺得是的、也許是眞的未覺得罷、等紫袍的婦人說、邱太太這樣早啊、她才擡起頭來說、劉太太、今天怎麼這樣清閑啊、沒有去打牌麼？同時把手上的針黹放下、站起來

是的、我今天沒有去打牌、您怎麼這樣的忙呵、大清早晨就做針線啦、我看你不是做衣裳就是做鞋、補襪、你也太勤了、不累麼？也不歇歇

劉太太請坐、又遞了一顆煙捲給劉太太

邱太太、不用客氣、一個同住的、就是有緣、何必客氣呢、你做什麼活呢

做鞋呢

誰的鞋這樣小啊！

我婆婆的、他是放足的、所以他的鞋小

你眞孝敬、離開這樣遠、還記着給他做鞋、我成天和我們劉先生說、你們眞會過日子、夫婦都很勤

我並不是勤、因爲我嫂子孩子太多、沒有工夫拿針、我這裏又太閑在、呆着也悶的很、做々活計、倒容易度日

你又不出去、又不打牌、獨自在家也是悶、你會打牌麼？

不會、我們先生也不會

你們是太省、我看你們總捨不得化錢、邱先生一個月能有多少薪金啊！

不多

有一百塊錢麼？

差不多就是這樣罷！

你們夫婦二人每月那能用這些錢啊！你們有錢的、還這樣勤謹節省、你看那下屋榮家的嬾老婆、好吃嬾做天々九點十點才起來

她或是睡的太晚、所以起來也晚、榮先生每天三四點鐘才睡呢、我聽人說、她是文學界的人、所以等半夜人靜做文章、白天才睡覺她們太太也是什麼文學家的小姐他做的詩文都很纖巧

什麼書啊詩啊的我都不懂我總覺着、他們不可交我有一天請他去打牌、他不去他一點人情都不懂

也許他不會打牌

他會的我在歐秀才家還同他一棹打過牌呢、他先也說不打、以後歐太太硬逼他、他才坐下打了四圈、他爲人是太假、你看他外面好似很文雅是的、心裏才刁呢、他前天打算去看電影我也去、我約他同一塊兒去他就不肯他寧可送給我一張長期票、他總怕人家沾辱了他、似的他搬來日子淺、你又不很出去同他來往、你那裏知道他的性情啊

我聽說他是文學界裏的人我很願意去交他、惟獨聽說他們天天起的很晚、下午我又怕他們做文章、我不敢去驚動他們、所以他搬來兩個多月、我並未曾去拜訪他我想那天等他有工夫、我就去拜候他、請您得便、把我的意思告訴她

好！一忽我見了他我再告訴他你見了她！就知道她的爲人了

劉太太賣魚的來了、你買不？我打算買一點

我也買

兩人一齊出走門口外買魚

◇◇◇

榮太太、你今天這樣早啊

劉太太您這樣早、就從市場裏買魚回來了麼？

不是、就在這門口買的、很新鮮的魚、才兩毛錢一斤您買不？您要買、我給你買

好、謝謝您給我買一斤

榮太太這魚一共一斤二兩我也給她兩毛錢、這魚放在那裏？

嗎！您已經替我墊上了麼？謝謝你、魚先放在盆裏罷

不忙、兩毛錢忙麼的

你給我買回來我已非常的感激、錢是應當給的、請您不要推辭拿着罷

那樣麼、我就拿着

請進來、洗々手、坐々再去罷、你又沒有什麼事、忙什麼呢？你在這臉盆裏洗々手罷

(未完)

苦 (續) (靜了)

兒呀！很…心…的兒呀！你坑死娘啦！兒呀！我…寶貝的…兒啊！你怎！不想着娘…啊！你走…這…決路啊

這夜靜裏的哀音、嚼醒了隔壁鍾亭夫婦、鍾亭的夫人陳岫塵說、白天鬧過了、怎麼半夜又有哭聲啊？

鍾亭說、你不知道、白天她們當差的到辦公處、叫于富、我們同他什麼事情、他說、少奶奶尋死了、家裏現在只剩太太自已在家、洪媽到倪親家送信、于富不等他把話說完、把筆一摔、罵、你不在那裏救、跑這老遠來送信、等我們回去、豈不晚了、帽子也不戴、外套也不穿、一步兩步就跳下了辦公樓、招得大家好笑、于富走後于富的妻表弟、湯松、告訴我們說、于家只有舊官架子、外面好看、內裏已很空虛、于倪兩家的親事、不是彼此情願的、是于富好似綁票硬逼着做成的、倪家寡婦孤兒、未能抵抗、知道于家做過官、很有名望、不知她們內裏空虛、將錯就錯的、將女兒聘過來了、

岫塵說我當你知道她爲什麼去尋死、誰愛聽這錯不錯聘不聘的、

鍾亭說、你別忙啊、快要點題了、你聽着罷、大概于富娶媳婦、又化了些錢、家境更覺難支持、倪家的粧奩沒有多少現款、完全是傢具珠寶、首飾、所以于家想起女子有承繼財、產權的條律攛掇媳婦回家請求、打算將倪家所有的三家當鋪內、分一所給于家、她被逼不過、只得回去、將原委告訴倪老太太、倪老太太說、兩個兒子還小、未能分家、等到時候、我自有辦法你們若是等錢用、你就帶些回去罷、先一次五百、二次又不知幾千、你總說她姑夫、都優待她、你不知他拿着她當錢樹若得到目的的時候、恐怕不這樣捧神仙了、今天于家母子、大概又逼她去想法、她是嬌貴慣了的、現在看見夫家這樣窮時々刮削自已的寡母親、母親未必願意、若不去呢！婆婆不喜歡、眞是進退兩難、常此虧空自身將來難得幸福、不如早些辭世、省去一切煩惱、免兩頭親戚傷了和氣、一舉兩得、我也贊成她這一死、她死以前、還打發老媽子送信娘家、解釋她自已死的原由、免她死後、母族夫族興訟、死後還叫人憶念她的好處、她的手腕眞不失外交家的審愼、處處周到、我們大家的揣測是這樣

岫塵聽得不耐煩了、說、別放屁啦、你眞把人改透了人家汽車出入、一行一行的房子收租、人家每月在處裏還拿四五百元的薪金、你那一點比得上人家、你淨論口開河

鍾亭說、我那裏知道、我也聽人說的、這事也許是眞的、你看見她的收入、不計算她的付出、他家雖極力節儉、于富在外依然得支持他們將軍府的尊嚴闊悼、

你聽！已不哭了、岫塵偶然打斷鍾亭的話很驚奇的說

鍾亭夫婦側耳細聽、隱々約々聽說、吐出來就好了別再灌她啊…好了…好了、

她大概又吃什麼毒藥自殺罷、但是好似未得死是的大概又被救醒了、岫塵很關心的說、

鍾亭說、她眞是求死不得死兩次都被救活了、你說那是多麼苦呵！你還盼望富貴、羨慕榮華、現在可知道生在富貴榮華的人家、還不如我們窮人、安樂太平、逍遙自在呢

時髦女子 (周專人)

身穿衣服短瘦…可體
足登高跟皮鞋…各勵
頭髮披散過頸…時髦
手提黑小皮包…文明
兩眼望人斜看…吊榜
行走大步如飛…風流

聾子聽音器 (上) (駿君)

許多聽覺不完全的孩子們、他們的父母與師長終以爲他們的資質駑鈍、實際上、是因爲他們已失卻了百分之三十的聽覺能力之故

曾經有許多人想用機械來補救學校中耳、聾的學生、使他們同樣可以享受教育、使他們仍能與普通學生爲友、可是經許多時候的設法、終未得到效果、這種耳聾的小朋友們、不僅在受教育時須受種種困苦、就是在長大時無意中也須感到莫大苦惱、於他們的前途妨碍極大

聽覺不聰、以學校中的學生來說、也是畢生中成功的大障碍、在學生們的心目中、對於一個盲目的同學、定必扶助倍至、但是對於聾耳的學生、其他非聾的同學決沒有同樣的熱忱來幫助他、一般人對於他的耳聾朋友「男或女」的態度、常不耐煩的表示顯露出來、甚至於棄絕他們的友誼反轉來說、這種一切的不幸、使他們眞不可耐而疑懼不前、結果、他們反被人做嘲誚的工具、這是社會上很普遍的通病、且也無法補救的、凡是感受同樣苦痛的人、年紀愈大、世情的閱歷愈多感受到的困苦也必愈甚

在統計上、美國有一千萬以上耳聾的人、其中有三百萬是小學生、他們都渴望得能治療全愈、都渴望着一種有效力的補救法、使在學校裏仍可以循序的受教育

只要內耳裏面聽覺神經完好中耳裏感受不聰明人們、概可以由此地所須說明、的耳腔組織傳音機來補救、使他們聽覺完全、不但如此、就是耳膜的人、也可應用此器、從這方法宣佈後、耳科醫生知道了這個原理、用音又來試驗用器者的聽覺、果然、試出這是最新的實用方法、對聾耳能裨益非小

詞訟見聞錄 (一九四) (菩亭雜俎說部之二)

徐小家斷鶴續鳧

醫生葉藥方開完、鄉筆與辭岳翁有小壻、眉清目秀、相貌不俗、終必主大富大貴、坦腹東牀、眞其人也並不察看、藥方良否、親事遂成、庚帖奉上、紅定收訖、而百年好合、定於一朝、王夫人命肆筵設席、欵待嘉賓、席上換中、稱親家焉

却說徐大才、聞小康病愈不日結期、十分詫異以爲杜翁無目何使愛女、配此多病之人胡亂過門、不愁不作寡婦往見杜翁、杜翁以其謊言不實、拒不接見、轉向徐府偵探、小康之病、是否眞愈、一計不成、將施二計、及見小康、果然病愈、强健非常眞乃失望字又失望也、無法可施、只得回家消氣、卻說徐府、爲吉結婚、場面十分闊綽、大戲對臺、其餘洛子戲、電光影、女打鼓、小把戲、數來寶、說像聲、凡江湖作藝者、咸來捧場、高扎客棚、棚內懸掛者、帳子額子、名人字畫、棹上擺列、金銀杯、及各色古董、無奇不有、至其所備之酒肴茶點山珍海錯、無不豫備完全、及親迎之日、小康忽病上加疹、醫藥無效、氣息奄奄朝不慮夕、病如此沉重、安能躬親迎娶、王夫人復問計於季子、季子曰、小康病重只好仍遣小家、代行親迎之禮、小家百不應允、王夫人曰、乾兒、我的好孩子、我視乾兒猶親兒、乾兒對於乾娘、亦當視猶親娘、汝之康兒有病、汝之乾娘、憂愁欲死、乾兒亦應有分憂之義務今不從命、於乾兒之義務、

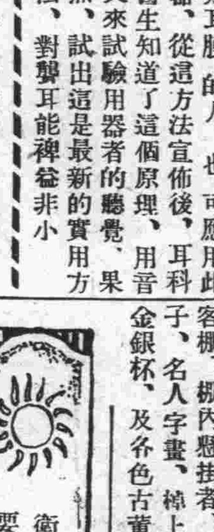

夏令之衛生首宜戒絕房事說 (大連武維揚)

窃爲人身之精、爲立命之至寶、寡慾者多壽、好色者必亡、理有固然、事無或爽、而一般衛生之士、對於夏日首宜保身獨宿、戒絕房事爲要、何者、因夏令之時、人身陽氣盡出於外、藏眞已虛若再房事、怒力激戰、當與勃情濃之際、必致相火熱烈煽動精液、於是元精失守、悉從精竅而出、精出之後、陰必不足眞陽更虧、不能敵外界之嚴暑、勢必畏熱非常、一爲暴熱所蒸晒、則至汗多氣促、且腦髓爲腎精所生、房事行後、腦髓亦因而虛弱、凡用心構思、及一切工作、皆不能耐勞、稍稍勞動、則感困苦之苦、又腎陽爲衛陽之根、腎陽一虛則衛外之陽不固、易受風凉寒暑、一切不正之氣、而爲時病雜感及伏邪瘧疾等病、又胃之陽、亦惟腎陽是賴、腎陽既虧中陽不旺、稍食生冷瓜果及油膩不潔之物、每多腹痛脹滿、甚至發生霍亂泄痢諸症、由是以觀、則夏日行房希圖一時之快、而眞元斲喪爲害不可勝言、余有鑒於斯發作夏令衛生首宜戒絕房事說、尙希同胞注意及之

附食物和色慾關係

好色本人類的天性、可是情慾的盛衰、却與平時食物很有關係的、玆分述說明

(一)可增進全身營養的……是牛、羊、猪、之肉、乳汁、鷄卵、以及芋類、茸類等

(二)可振興陰部勢力的……是貝類、鰻魚、鷄鴨肉、以及葱、椒、菌、茶、酒類、其中貝類、與陽最盛多食思淫、身體受損

古本金瓶梅

第三十回 吳神仙細推冰鑒 潘金蓮同浴蘭湯 (一)

話說到次日潘金蓮早起、打發西門慶出門、記掛着要做那紅鞋、拿着針線筐兒、往翡翠軒台基兒上坐着描畫鞋扇、使春梅請了李瓶兒來、李瓶兒問道、姐姐、你描畫的是甚麼？金蓮道要做一雙一紅素緞子白綾平底鞋兒鞋尖上扣綉鸚鵡摘桃、李瓶兒道、我有一方大紅十樣錦緞子、也照依姐姐描恁一雙兒、我做高底的罷、于是取了針線筐、兩個同一處做金蓮描了一隻丟下、說道、李大姐、你替我描這一隻、等我後邊把孟三姐、叫了來他昨日對我說、他也要做鞋哩、一直走到後邊、玉樓在房中倚着護炕兒、也衲着一隻鞋兒哩、看見金蓮進來、說你早哩、金蓮道我起來的早、打發他爹往城外、與賀千戶送行去了、教我約下李大姐花園裏趕早做些生活、我後描了一隻鞋、教李大姐替我描着、逕來約你同去、咱三個一搭兒裏好做、因問你手裏衲的、是甚麼鞋？玉樓道、是昨日你看我開的那雙玄色緞子鞋金蓮道、你好溌又早衲出一隻來了、玉樓道那隻昨日就衲了？這一隻又衲了好些了、金蓮接過、看了一回說你這個、到明日使甚麼雲頭子、玉樓道、我比不得你們小後生、花花黎黎、我老人家了、使羊皮金緝的雲頭子罷、週圍拿紗綠線鎖、好不好？金蓮道、也罷你快收拾咱去來、李瓶兒那裏等着哩、玉樓道、你坐着吃了茶去？金蓮道、不吃罷拿了茶那裏去吃來、玉樓分咐蘭香、頓下茶送去、兩個婦人、手拉着手兒、袖着鞋扇、逕往外走、吳月娘在上房穿廊下坐、便問你們那去？金蓮道李大姐使我替他叫孟三兒去、與他描鞋、說着、一直走到花園內、三人一處坐下、拿起鞋扇、你瞧我的我瞧你的、都瞧了一遍玉樓便道、六姐、你平白又做平底子紅鞋做甚麼？不如高底好着、你若嫌木底子响脚、也似我用毡底子、卻不好金蓮道、不是穿的鞋、是睡鞋他爹因我那隻睡鞋、被小奴才兒偷去弄油了、吩咐教我從新又做這雙鞋、玉樓道、又說鞋哩、這個也不是舌頭李大姐在這裏聽着、昨日因你不見了這隻鞋、他爹打了小鐵棍兒一頓、說把他打的躺在地下、死了半日、惹的一丈青好不在後邊嚷罵、罵那個淫婦忘八羔子學舌、打了他恁一頓、早是活了若死了、淫婦忘八羔子、也不得潔淨、俺再不知罵的是誰落後小鐵棍兒進來、大姐姐問他、你爹爲什麼打你、小廝纔說因在花園裏耍子、拾了一隻鞋、問姑夫換圈兒來不知甚麼人對俺爹說了、叫爹打我一頓、我如今尋姑夫問他要圈兒去也、說畢、一直往外跑了、原來罵的忘八羔子、是陳姐夫、早是只李嬌兒在旁邊坐着、大姐沒在眼前、若聽見時、又是一塲兒、金蓮問大姐姐沒說甚麼玉樓道、你還說哩、大姐姐好不說你哩、說如今這大家子、亂世爲王、九條尾狐狸精出世了、把昏君禍亂的貶子休妻、想着去了的來旺兒小廝、好好兒從南邊來了、東一帳、西一帳、說他老婆養着主子、又說他怎的拿刀弄杖、生生兒禍弄的、打發他出去了、把個媳婦又逼的吊死了、如今爲一隻鞋子、又這等驚天動地反亂、你的鞋好好穿在脚上、怎的教小廝拾了、想必吃醉了、在花園裏和漢子不知怎的成一塊、纔吊了鞋、如今沒的遮羞、拿小廝頂缸、又不曾爲甚麼大事、金蓮聽了道、沒的扯談、甚麼是大事、殺了人、是大事了、奴才要拿刀殺主子、向玉樓道、孟三姐早是瞞不了你、咱兩個聽見來興兒說了一聲、唬的甚麼樣兒的、你是他的大老婆、倒說這個話、你也不管、我也不管、教奴才殺了漢子總好？他老婆成日在你後邊使喚、你縱容着他不管、教他欺大滅小、和這個合氣、和那個合氣、各人寃有頭、債有主、你揭條我、我揭條你吊死了、你還瞞着漢子不說早是虧了錢好、人情說下來了、不然怎了？你這等推乾淨、說面子話兒、左右是我調唆漢子也罷了、若不教他把這奴才老婆漢子一條棍撵的離門離戶、也不筭、怕數人挾不到我井裏去、玉樓見金蓮粉面通紅惱了、又勸道六姐、你我姐妹、都是一個人我聽見的話兒、有個不對你說說了、只放在你心裏休要使出來、金蓮不依他、到晚等的西門慶進入房來、一五一十、告西門慶說、來昭媳婦一丈青、怎的在後邊指罵、說你打了他孩子、要邏揸兒和人嚷、這西門慶不聽便罷聽了、記在心裏、到次日、要攆來昭三口子出門、多虧月娘再三攔勸下、不容他在家、打發他往獅子街房子裏看守、替了平安兒來家守大門後次月娘知道、甚惱金蓮不在話下

即席呈公亮孟瀏兩吟長 (林化青)

楊君靜修、召飲於濱海樓、此日並有田岡淮海、陳公亮、黃孟瀏、諸吟長在座、酒未數巡、名妓韻琴、亦翩然蒞止、美人名士、迭宕於燈紅酒碧間、致足樂也、爛醉之餘勉湊數首以塞責然東施之嚬知不免也

子久淸狂驚座豪、嬌鬟侑酒擅風騷、歡騰彩袖飄紅燭、暈上花腮醉碧桃、飲罷雲移山寺月、詩成氣壯海門潮、遙知二客宵征後、定續新詞寄老饕

醉後戲孟瀏

相逢祇合破愁顏、況復金罇伴翠鬟、笑我濫親名士席、羨君腳叩美人關、不辭天地悲歌裏、一醉賢豪觴詠間、此夕分襟應記取、樓頭新月碧如環

歸寓後簡岐山弟

珠燈內盪酒如淮、豪飲狂歌樂意諧、射覆青衫輸白髮、敲詩紅袖撥金釵、夜闌河轉星臨座、醉起人稀月滿街、頻別閒情誰領略、微風掠面不勝佳

步孟瀏原玉贈韻琴眉史

綽約豐姿似太眞、嬌波流慧好誰親、庸脂俗粉多於鯽、惟有韻琴是可人、

其二

容態嬌憨見性眞、縱非相識也相親、憐卿鬢酒微醺後、星眼朦朧泥殺人、

雨後星浦觀櫻

櫻花如錦織青郊、濃艷幽香樹樹交、喜我來時初過雨、可人憐處正含苞、行雲影裏尋池館、流水聲中貰酒肴、莫道斯邦風味好、依紅偎翠酌芳醪

洋鐵盒裡頭的醫生

這就是說你有這樣的醫生如果常備如意膏於家中以應急用因爲如意膏善療割破燙傷跌損蟲咬抓傷擦傷以及其他意外傷損藥性和平而善能消毒止痛迅速生肌凡遇皮膚破傷立塗此膏可免許多後患至若疹瘰疥癬疔瘡癬疽各種皮病如意膏治療之功亦極靈驗殺菌力大而却不激刺此所以如意膏爲外治藥之最佳者也

各藥房均有出售或直向上海江西路四五一號韋廉士醫生藥局函購每盒七角六盒三元五角郵費免收

寫眞銅版與凸版凹版

久保田寫眞製版所

大連市武藏町六六 電話八六三一番

瑞有氏黑色補丸

瑞有氏黑色補丸專治男女貧血五癆七傷氣虛咳嗽先精不足後天虧損少年破身太早夜夢滑精常出凉汗精冷天淸子嗣艱難自汗盜汗腰腿酸疼形容枯瘦小便夜多年久白濁或婦女之白帶及年久不受孕凡由腎部發生各症服之非常有效强精固腎如無病常服體質强壯精神充足永保無腎虧之虞

定價每打三十元每盒三元小盒一元二角

外埠函購皆可郵寄各埠大藥房凡經售西藥者均有代售

倘無處購買將欵匯至分行購買立郵不悞萬無舛錯

總行上海英租界福州路八十二號瑞有氏藥行

分行哈爾濱道外正陽街西頭瑞有氏藥行

遼寧十一緯路西南電報局東屋

瑞有氏藥行啓

長髮生毛聖藥 富美納音

含有殺菌力、長髮生毛、培養毛根、防止脫落、效驗卓著、

毛髮爲角質所變、由網狀部生出、亦卽皮膚之一部、人之腦髓、藏於堅固頭蓋骨中、頭髮能禦避外部衆熱之刺戟、眉毛能防止塵埃之入眼、故衛生上極爲重要、且外觀上異常美麗、其養毛之法、第一在使之清潔、第二以刺戟、第三設法培養、夫年老、疾病、或身體衰弱、均可使毛髮脫落、宜保身健體、常以頭油擦抹、櫛篦梳洗、兼用富美納音、管保髮黑色艶、不致脫落、槪因此藥能殺除病菌、並使毛根血液循環周流故也、

富美納音有三大作用

一、殺菌作用 此藥殺菌力甚強、故能除盡毛根之一切有害黴菌、皮膚自然健壯、

二、刺戟作用 藥力刺戟毛囊活潑毛根血液促進生毛機能

三、營養作用 能培養毛根、使之吸收營養素、則毛髮易於發育、恰如草木、在根幹施以肥料、其枝葉自能繁茂也、

醫界泰斗、日本東京帝國大學教授醫學博士田中友治先生參酌脫毛禿髮原因、依據治療最新學理採取珍貴藥料、應用化學方法、配合生髮靈藥富美納音、最簡單經濟、安全生髮、一經使用、必得良好結果、

富美納音之效驗及所治病症

●禿頭病●少禿●瘡禿●眉毛稀薄●產前產後脫落●病後脫落●浮皮多●梅毒胎毒等脫落●男女應有毛之處而無等症

富美納音之藥價

大瓶 日金五圓五角 中瓶 三圓

小瓶 一圓六角 外加郵費四角五分

凡各通商大埠均有代售

如欲直接訂購、請將藥價先行滙下、當即隨函交郵寄上、不致有誤、

奉贈說明書 如欲索取者、請函知敝藥院、即行送上、不取分文、

富美納音總發售處

東京藥院本行 日本東京芝區田村町六七番地 電話(芝)一八七四 郵局滙欵東京六〇一〇番

東京藥院分行 日本大阪天王寺區石ヶ辻町一四番地 電話(南)一二四六 郵局滙欵大阪五〇八一八番

大連

中日婦女飄然妙舞 觀衆滿塲齊行喝彩

中青女生土風舞尤博好評 第四回婦女節下午之情形

大連市役所主催之第四回大連婦女節大會、於五月二十二日上午十時起、開會於大連運動塲內、上午之部、一如昨報所披露、於正午休憩之次、自一時起再開、是時觀衆、雖於正午爲午餐而退塲者有之、但在下午一時起有中華青年會女生之土風舞中國士女自正午入塲者極多在正面觀覽席之西側之座客中、中國及士女爲最多、此等婦女之運動、亦爲必要者也、比及下午二時許、更有中日士女由星個浦返途、入塲者尤爲不少、故可說自開塲到閉塲、觀衆均爲滿塲、當於中華青年會小學校女學生之土風舞一幕、更博得許多的鼓掌聲、該

土風舞 出塲者爲左記各女生、由中青教員周佩珍女士之指導、舞蹈之甚爲齊整而肅靜、毫無乱處如此之成績、可謂爲近來所未曾有者也

出塲表演中青小學校女生之姓名如下

劉娥皇、王璘、郭素蘭、張世純、毛清韶、張翠玉、喬淑蓮、畢雪英、張林淳、冷晴昧、楊翠娥、于文英、韓行素、郝素蘭、張林楓、韓淑正、穆秀英、李桂榮、姜素蘭、郡素貞、溫良玉、孫淑珍、谷素芝、姜秀珍、姜雁冰、侯曉春、張秀華、劉君可、李友梅、曲玉娥、時金魁、趙秀玉、韓淑巳、謝畔華、羅雲霞、施蘭英、施梅英、鄭淑玉、羅淑貞、李桂松、李雲影、曲桂芳、陳艾荔、顏淑蓮、于金香、閻玉鳳、王素敏、劉淑德、楊翠英、袁玉香、苗寶珍、張淑姿、張淑琴、李春香、羅雲香、韓秀令、徐愛令、李大愛、房紫顏、姜鳳英、朱蘭亭、楊蔭滋、姜惠珍、林文淑、金鳴霞、婦守愛、王玉蘭、譚銘金、唐連珊、孫月娥、石金玉、孫愛華、張佩平、張秀芳、張林珠、劉娥鳳、林文蔚、曲連枝、于月秀、顏迎蓮、徐佩鸞、余根月、王慧芳、林美令、謝淑德、李寶琴

其次爲大連女子商業學校女生等之

牧人舞 出塲女生約有四百人以上、均衣皂衣青裙子、而頭裹白巾、類如牧人、依音樂而舞蹈之、甚爲齊整

牧人舞之次、爲彌生高等女學校女生之日章旗舞、次爲羽衣高等女學校學生之美術表情體操、共分七隊、依勢起坐、伏仰、極其整齊、而如坐而伏之時、均露白衣如滿地白印者、然表演十五分鐘許、始行終了

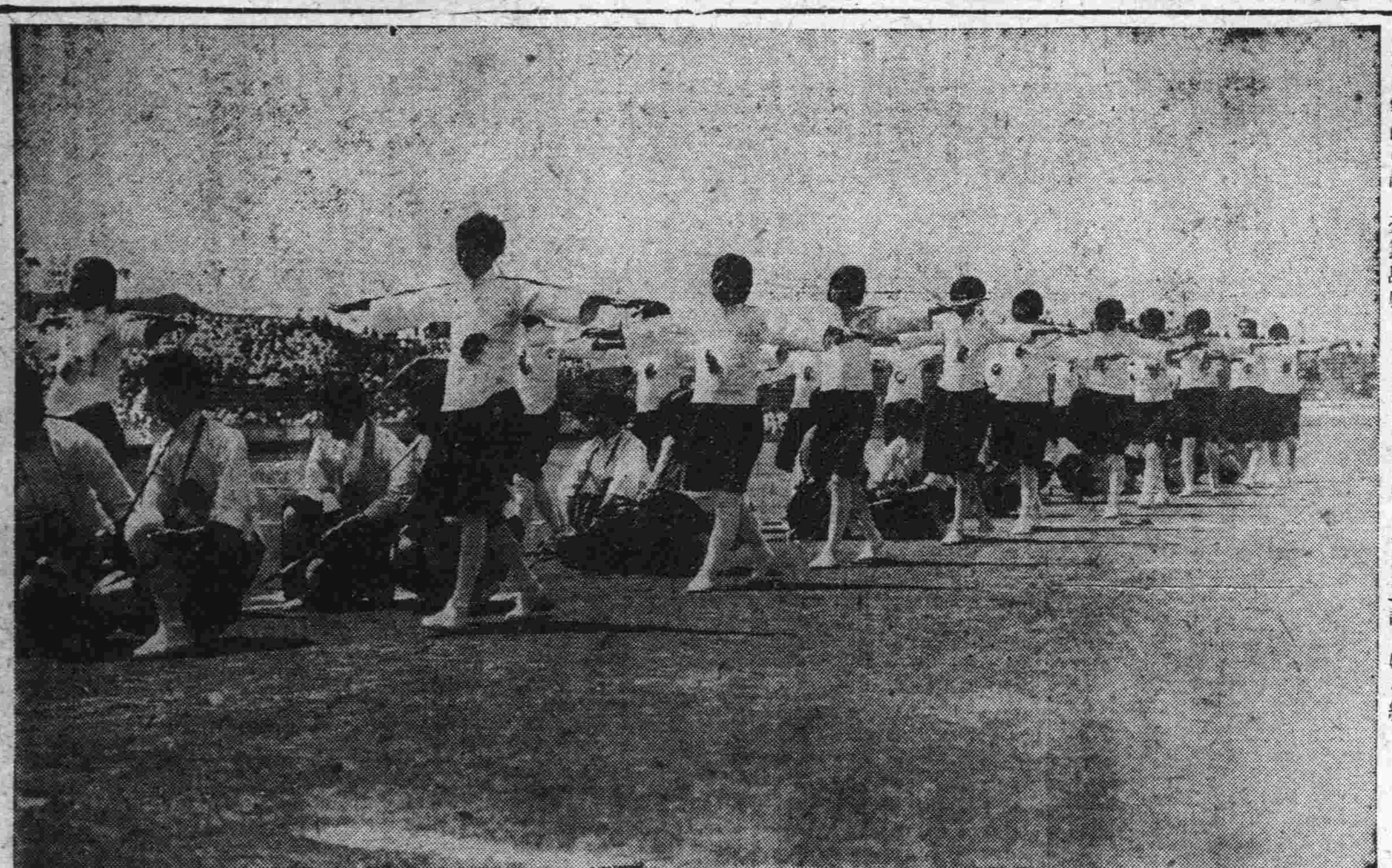

◇……中華女子手藝學校女生頌建國歌之舞姿……◇

下午之第五次表演爲神明姫等女學校女生五百餘名所演之

我等之軍隊 出塲生之排列均手執日章旗、共排十二大隊、出發於運動塲南側、先由無線電廣播日本軍隊喇叭的進行曲、當時於軍樂之下、一律立正、開步走、右手執旗、行走之步數、均爲一致、前進時旣博得觀衆無數之喝彩聲、其次排列之分散左右前後變化之、均尤其有秩序、於此可以證彼女生等敎養之有素也

其次爲滿洲美婦人會之新滿蒙舞、三十餘日本婦女出塲作圓圈形、由軍樂之指導、小學生之歌唱、彼等婦隨之舞蹈、亦甚有可觀

其次爲全大連女學校女生婦女節之表演、及一般婦人之表演、畢爲全員之進行、降納國旗而閉會

八田副總裁 訪問滿洲國 已經出發北上

滿鐵八田副總裁、乘於二十二日午後九點半發之急行車携同山崎總務部次長北上、防問滿洲國政府、至奉天尙有宇佐美奉天事務所長隨行八田氏歸途於奉天稍事逗留豫定於二十六日歸連、國際聯盟調査員、亦定於二十六日來連云

選用三名 速記警官

關東廳警務局、此次採用三名警官速記生、已由警視廳選拔一名優秀技能者、在本廳選拔二名、配屬於大連警察署、採用警官速記生、關東廳爲最次、蓋以滿洲國事態重大、若無速記專門家、如遇過激思想之演說、或名士之演說、非用速記法、難收徹底之記錄、或爲警察行政之參考資料等、在所必須右據森本警務課長談云

警察官之速記、警察廳已在活用中、學務良好之成績、關東廳亦鑒於滿洲之學態、必須專置此等人才以期便利各事云

炸彈忽然爆烈 炸死三學生 在市內聖德街

市內聖德街一丁目之道路上於二十三日午後一時許、有由學堂放學歸家之小學生三名、行經該地、突有類似爆彈轟然而發、身立其境之三名小學生、當時未及防避皆被炸死、至於爆彈之原因、及其他詳情、目下警署、正在調査中云

久住蕭姓家 恐蓮香逃走 窰主禀警署 仍宜送善堂

齊蓮香年已及笄固一良家女家中寒微、彙之双親皆亡、落於無依無靠之境、偏又遇人不淑、欲求良人、覓上良人之當、流淌於苦海、操賤業於市內露天市塲之五十號皆念出身其門、遭此無聊之苦、深夜長嘆、未曾不期出頭之日、而謀一夫一婦之快樂、故身在青樓、心却異想主人蔡蒲元、向來不知人道爲可重、只以唯利是圖、蓮香亦一紅姑娘、代蔡所賺之金錢、數不可計、蔡亦依爲搖錢樹、蓮香旣有出頭之念時謀方法、企圖脫離後 因五十號營業不佳、曾宣佈歇業、蓮香在五十號欲倒閉之先、不覺引以爲喜、以爲宿念可達矣、蔡自歇業後、便與露天市塲四十八號之女窰主人鄭銀花相結識、日夜往來、恩愛極切、儼然如一双夫妻、斯時之齊蓮香、竟又被蔡押於四十八號、而先前所負之外債、小洋千二百五十元、亦被蔡蒲元將此債權讓與鄭銀花、如是蓮香身雖自身、而主權已歸鄭銀花之手、先前出頭之念、不惟未達、今更茫茫無極矣、常恨窰主良心何在、如此相沿下去、則不免終身老死於娼中眉不展、恒願以死而完其平生、時有蕭呈九者、係蓮香之知情客人相交後、感情堪稱澈底、深夜中恒以自己之身世々苦惱告之於蕭、並求蕭代謀完善方法、以登彼岸、蕭因受人之託、且受蓮之苦々哀求、情不可拒、於是賴依辯護師等控蔡蒲元及鄭銀花於西崗子警察署、此客歲中事也、當時備述身落苦海之怨屈、並窰主對待之苛苦、警察署感於妓女之苦惱、兼爲注重人道計、對此可憐虫、玆待予以拯救、惟以債務關係、碍難允其脫離况蓮香處此大連市、舉目無親、自由後恐再遭他人之陰謀、爲處理計、暫令蓮香臨時寄居於宏濟善堂、以待查明後、藉資隨時解決、該後有伍田者、或受蕭呈九之托亦未可知、出爲奔走、向警署要求請將蓮香離出善堂、保管於蕭呈九之家、以便解決此案、當時警署亦允其請求、當令蓮香出善堂、容身於蕭姓家中、該案迄今已越數月、終未解決、鄭銀花與蔡蒲元之夫妻間、深恐蓮香被他人之唆使、私自逃走、豈不人財兩丟、爲預防計、於二十三日提出說諭願於西崗子警察署、願令蓮香復再容身於宏濟善堂、以防逃走現在官廳能否容許、尙不可知、目下正在詮衡中、至於身無正主之小蓮香、今後能否脫離此項債務關係、而再不受鄭銀花之節制、亦不可知、是以刻間頗惹各方之注意云

忙於整備宿所中 調查團將來連 豫定廿六日或於廿五日 官署亦正準備接待

國際聯盟調査委員李頓卿一行、豫定於二十六日來連、或者先一日亦未可定、對於此等委員以下之參與員隨員通信新聞記者等六七十名之宿所、大廣塲之大和旅館、連日來忙於準備中

現在該調査員於奉天與軍部滿鐵總領事館等各關係者協議、爲一行備專車、到連後會見英國公使、並受內田滿鐵總裁及山岡關東長官之招待、一行之帶連期、或爲一星期間云

對該調査委員、豫定於二十六日來連之接待方法、大連民政署、市役所、滿鐵、各警察署、已於二十三日午後在民政署開催會議、協商接待方法云

或於大連稍事逗留後、再回奉天調査奉山線、由陸路入北平、更由陸路經由朝鮮赴日本云

金壁東氏返新京

新京市長、吉林鐵路守備隊司令官、東省鐵路南部線護路司令金璧東氏、於二十一日來連訪問滿鐵及各方面、於二十三日夜、乘急行車返回新京矣

實業同志會開 晚餐會宴客 請八田副總裁角野福紡專務

大連實業家之中堅所組織之懇親機關、業已十有四年、非常發達之實業同志會、於二十一日午後六點、於大和旅館開催晚餐會、招待八田滿鐵副總裁及來連中之福紡會社角野專務、交換意見、與會者四十餘名、西片幹事致開宴詞、次由來賓八田角野兩氏、及村井商工會頭小川市長、高田大連機械製作所社長等、發表意見、討論時事、於九點半鐘散會

土地不正事件 起訴者四十三名

關於大連民政署之土地不正事件、於二十三日午前九時三十分、在大連地方法院由長島裁判長、本間及高木兩判官陪席、經池內檢察官開庭、審問被疑者六十五名之中、起訴者四十三名之中、二十二名、皆衣帽整齊者行身分調查後、更入池內檢察官之論告謂、其中亦有承認者預審決定書亦有不承認者更有否認犯意者、等等不一但因預審決定書而認定者、想爲必然、贈賄及收賄關係被告者、由平素之親交而入於社交者、占大部分、至於職務外而報酬者亦有、但無十分證據等語、其次更言及本事件之原因、當時有以痛烈之論詞、結果求刑者有溢田及王十林等辯護師之辯論並定於二十四日續審、至正午始行閉庭、求刑人數如下文書僞造行使懲役一年六個月白鳥俊雄(二九)△收賄同二個月贈賄北崎道吉(四二)△收賄幇助罰金二百圓池田甚太郎(五〇)△收賄同一個月(相當期間猶豫)井田半藏(四五)△贈賄同五個月田中德松(三五)△詐欺罰金百圓林川保藏(四七)△贈賄同三個月孫兆榮(三〇)△同罰金六十圓平井長七(三八)△同罰金三十圓郭榮濱(四三)△同罰金四十圓佐藤萬作(四二)△詐欺同一個年(未決通算)夏目慶策(三六)△贈賄同九個月(同上)河野快哉(四九)△同二個月侯錫九(四一)△私文書僞造行使同三個月廣陸午(二七)△詐欺幇助收賄同六個月志賀庄七(四六)△同同五個月川上福市(四五)△贈賄業務橫領同二個月罰金廿圓伊藤藤松(五六)△贈賄幇助詐欺同一個月罰金廿圓板本茂市(四一)△贈賄罰金百五十圓熊谷寬(四一)△公正證書原本不實記載詐欺△同四個月中村德藏(五六)△收賄同三個月佐々木敏(五二)△同同二個月(相當期間猶豫)米村保雄(二八)

汽車忽失火 兩個開車者 竟均是外行

市內沙河口元町九十四番地自動車運轉手文福連、於二十二日午後十時三十分頃、伴同自動車助手韓丁福者、操縱自動車速行於市內京町七十一番地之道路上、韓本不熟習自動車體之內容、正操縱間、而車機暴落、焰火上升、文韓兩運轉手、一時皆失其措置、驚慌萬狀、無法制止、結果燒失機械數件約價値三十九圓云

角野專務之宴客

福紡會社專務角野久造氏、爲監督業務來連、於二十二日午后六點、設盛宴於大和館、招請知名之士三十餘名由主人角野氏致開宴詞、福本稅關長致謝詞、外有數名於席上演說、時至九點餘鐘散會云

孫氏母堂 運靈回籍 致祭者極衆 途竟爲之塞

山左福山富紳孫成甫氏母堂之喪事、於五月二十二日開弔、當日大連紳商往弔者中日人達六七百人、而各法團機關亦均送祭文輓聯及帳子等數百件、當時極其盛大、五月二十三日發引於上午十時由天后宮大禮堂出發、路過惠比須町、繞電氣花園、由榮町、入岩代町而東、再入浪速町、折監部通入寺內通、到山東同鄉會謝客、始還赴埠頭、送客時並再設宴於大連市內聚仙樓當其出發時、前次已到電氣花園時、靈柩尙未起動、中間即爲花圈、輓聯、帳子、銀値、圓額等、一時沿途圍觀者、道幾爲之塞

孫氏並對於本埠及煙台各慈善機關及貧民學校等、有所捐助、以永作資爲助慈善事業之紀念也、聞捐助助成慈善事業之資金爲小洋八千元

邵宅備車迎賀客

大連華商公議會董事、天興福代理店邵乾一氏長公子、與龐睦堂氏令嫒於本月(二十四日)舉行婚禮於金州邵宅、邵宅爲謀連埠親友往賀之便利、特備滿電大汽車十數輛、於五月二十四日上午十時、由大連市內監部通泰華樓門前出發、一般往賀者可於本日上午十時前到泰華樓可也、聞往賀之中日親友極多云云

大汽 天津上海 汽船航路復舊

大連汽船會社之天津上海、線爲上海時局、一時已歸平穩、而航海船隻、仍舊恢復航線、決定以天津丸補充、於本月三十日自塘沽出航天津丸配航於天津及上海線、結果安東大連天津線配航濟通丸天潮丸及長平丸之三隻、已經就航於五月二十六日安東發之天潮丸、均各就航云

努力整理 交通事故 西崗警察署 特關心安全

西崗子管內、年來人煙稠密車馬頻繁、致交通事故、亦較前增加、前據西崗子警察署保安係調查之統計、客歲中之交通事故次數、以夜爲最多、一年中各種車輛衝突之回數、計共九十七件、因此負傷過重而死亡者一名、至於其他負輕重傷而未致生命之虞者七十九名、警署今後對於交通方面、更加努力整理、務期交通安全而後止早日減少亦未可知云

介紹欄

△亞爾西愛勝利公司新出品展覽先聲 亞爾西愛勝利公司當局宣稱、該公司一九三二年出品、家庭樂器無線電收音機、及原音唱機等、將於最近在上海舉行陳列展覽據云此種、收音機唱機可以開奏長短音波之音樂並長短時間之唱片、分有自動換片機手提機蓄電池式機以及汽車上無線電器械、式樣新穎在美國展覽時、購者踴躍、定價克己遠非他家能及、前交口稱譽、我華尙屬罕覯、一經流傳、他日定必風行全國、又該公司所出各項機壳皆出於美術家之手、中有畢生於此者、故其機壳及底盤之回聲、可以互相貫徹、尤爲特色展覽時日雖尙無確期然不遠耳云

岐山醫院

肛門病專門
痔瘡 痔瘻
外一般肛門病治療

內田醫院
大連市西公園町三二(瓦斯會社前)
電話 五六五八番

大連 南方大旅社
添設四等客位兼售船票
本社開辦已來。歷有年所。幸賴各界惠顧因是馳名海外。敝旅社。一切設備。悉取新式房間清潔。陳設完美。蘇滬名厨。口味適宜。現添設四等客位。兼售客票。敝旅社。地址接近碼頭車輪上下。交通異常便利。倘蒙光臨竭誠歡迎
本旅社主人謹白 電話三二六一番

大連銀行簿記講習會招生
面授部額定三十名授課時間每日下午七時至九時
函授部額定五十名通信敎授
資格 高小初中畢業或在銀行公司及商店服務而有同等學力者均爲合格
開學 六月十日
報名 曆五月廿日起至開學日止
學費 面授全期十元函授每月四元
畢業 三個月 性別不分
會址 大連西崗得勝街六八番地
詳章函索即寄

各科診療 愛克斯光科 健康相談
大連小崗子
博愛醫院
骨折脫臼 齒科技工 阿片嗎啡癮治療 病理病原檢查部 各種肛門病
院長 孟天成
副院長 日冲飛那
電話 五四六七番 六八〇九番

大連市西通六十四番地
王仁眼科醫院
電話 六七五二號
地址(在常盤橋西廣場電車道中間路北便是)

營業科目 船品販賣、代辦各事、運輸輪船、港物、水火保險及附屬事業
東三省出張所地址 牛莊、安東縣、奉天、長春、哈爾濱
大連市山縣通百八十二番地
採辦貨物 滿洲特產物、麵粉、煤炭、煤礁、鐵道用品、各種機械、小野田龍牌洋灰、洋火、紙類、蘇袋、木材、硫安(肥料)、田粉、其他化學肥料、酒精其他工業藥品、五金礦石類、綢緞布疋、鹽、海產物、砂糖、罐詰類、其他食料品、膠皮底鞋
三井物產株式會社大連支店 電話代表七一〇一番

最高級……瑞士製手錶
專賣店……德國寶石商
勃好羅白
(BRUNO HAUBE)
大連市山縣通五十七番地

其他最新式又珍奇之香練,耳環,及貴婦人用之手提包等々樣式頗多請來敝店一觀你平常所愛之品無從購買者今可得之矣

春季洋服陳列
春季小孩服陳列
春季化粧品陳列
春季用綢緞雜貨陳列
信用家就是三越請大家快往去買貨眞價廉各種貨物一概俱全
△新鮮食料及山珍海味一概俱全之食堂
三越發售商品標
大連市 三越 大山通
電話四一八一番
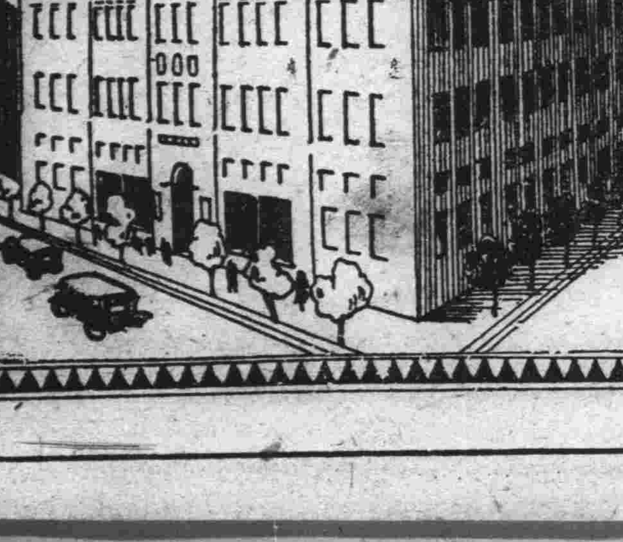

經濟

海外銀塊仍續疲 標金頗呈平穩
日美滙兌價顯精神 大連幇又續存東滙

上海廿三日電訊 海外銀塊續落、因日本政局告一段落、標金開盤時、價雖見提、然並無積極的買付、行市則以卅兩爲中心頗持平穩狀態、滙兌二三日來大連幇續存東滙、日美滙兌價顯精神、五月付安至一〇四八分三、英磅美金、僅有小付成交、美金六月期付爲三十弗十六分之三、英磅六月者爲七片十六分之十五、行銀帮賣付平靜云

商業銀行將開幕
資本百萬元 籌備已就緒

營口市之鉅商某々等、前擬集資百萬、組設商業銀行茲開該銀行、刻已籌備、行將就緒已聘定股蘭亭爲行長、王蔭棠爲副行長、已租妥振義生東爲行址、指日即行開幕營業云

海城流通券 已無形停頓

海城官商當局、鑒於金融趨勢、日形緊張、若不提前準備、官民等必陷於財政恐慌之困難地步、因此對於暫出流通券一案、曾再四討論、惟際此民貧財匱之際、準備金實難籌借、若祇出一紙空

於海城錢法、仍須於萬難之中、籌一亡羊補牢之法、維民命也可。

牛庄商業 凋敝之現狀
大抵苟延殘喘

海城牛庄城五區爲邑中第一巨鎮因地瀕遼河可由營口直接以帆船運貨、至烏姬廟即藏貨、之運費、較火車來者能減一半、以故牛城商業、較其他各處獨多、自從去年遭匪徒三次刼奪以來、全城精華、損失殆盡、所有商號全行倒閉、如海興泉、大生泉各燒鍋、早已停止釀造、其餘小本經營、亦不過苟延殘喘而已牛庄之一敗塗地、於此亦可見一斑矣

豫定六月上旬舉行 中銀開幕大典
各銀行號首領現已蒞京

新京專訊、大滿洲國新京中央銀行總裁熈格民部長、業將中央銀行籌備就緒、預定六月上旬、實行開幕、更聞奉天邊業銀行總經理張純暇、奉天東三省官銀號總辦吳冠一、吉林永衡官銀號經理劉橘桑、黑龍江省官銀號總理劉式中、諸氏均各於二十一日到京、分駐於市內、各該分行、預備參與中央銀行開幕大典云云

金融奇緊中 當商停質典
小民生活難堪 亟望設法維持

農安近年年景不佳、金融奇緊、以致現洋及各種紙幣、愈漲而永衡官帖愈毛、百物昂貴、生活程度愈高、查勞動工資、向給官帖、際此時代、如一人所賺之錢、如何管儉、亦不敷仰事俯畜、以前困窮時、尚可與當衣飾、可救一會之急、不料自李匪退去、四民雖未正式復業、然衣食物、不過多化錢、尚可有處買、惟八九家當商、一律正當候贖、如斷絕貧人救急之路、矧現下各商、欲罷不能、只可敷衍了事、勿論買賣何物、非現欵不可、貧民既不能賒欠、又無處通融挪借、咸謂如遇寒人之命、實非苛言卒不免擠入挺而走險之一途、望有地方責者、盍速設法維持、以恤貧困云

民生銀行 開幕已延期
計畫不發紙幣

濟濰訊、官方爲調濟金融、特設民生銀行、經數月之籌備、大致業已就緒、行內正在忙碌布置、唯一切器具、稍感缺乏、本擬於六月一日開幕、嗣以轉瞬即屆、籌備不及、當不能以是日開幕、大約六月十五日即可正式開幕、行內職員問題、除經理以下設主任、由總理王向榮委派外、主任以下行員、因各方薦人太多、概須經過考試、其考取之記帳練習生等現尚未榜示、貝行因鑒於歷來政府銀行、多由於紙幣、而損失名譽、故該行不發紙幣、以免再蹈復轍、其省庫發行之省庫券、由民生銀行代理、亦係一年收回云

發展商業必須設立 特產錢鈔交易
不限國籍歡迎投資 營口縣實業局已擬定章程

營口縣署實業局、頃奉長官命令、擬定取引所章程、略謂營埠地瀕渤海、交通便利商業日新、商號約在二十餘家、貿易額每年約達一億元以上、與哈爾濱大連鼎足居滿洲貿易港第三位、輸出品爲大豆及農產物、輸入品綿絲綿布居貿易額半數以上、其中交易習慣、有過爐銀居間仲介、由來已久、現下時勢變遷、欲圖商工業之發展、有改設特產取引所及錢鈔取引所之必要、其取引所、以股份有限公司官商合辦爲宜、資本不足、猶以不限國籍、歡迎投資、必收非常之效果、(但外資不得超過半數、)并列舉辦法十餘條、呈送上峰核閱云云

吉林印花稅處改訂 印花稅徵收獎懲章程
舊章名實不符礙難再用 新訂十四條已飭屬遵照

吉林省公署、前以全省印花稅處、關於所屬各縣分處、暨各彙分處徵收印花稅、獎懲章程、舊有者名實不符實有改訂釐頓之必要、令飭該處重行擬訂、業經該處將各縣印花稅處通行改組、並另訂獎懲章程十四條呈請鑒核備案、俾資遵循、茲經省署審核、尚無不合、准予備案經處通令所屬、一體遵照、茲將該章程誌錄於後

第一條、本處所屬各縣分處暨各彙分處徵收印花稅、依本章程之規定、分別考核之

第二條、本處所屬各縣分處暨各彙分處徵收印花稅款、在每三個月終了、按照比額覈算考核增減、發別獎懲一次

第三條、各縣分處、暨彙分處、應於每屆考核時期、以第三月之末日起限、十五日內將經過各月收稅、造具稅收表、暨銷存稅票表、呈送本處、按照比額切實考核、倘逾限未送、即以貽誤公務論按照下例第九條之規定辦理之

第四條、各縣分號及各彙分處、徵收比額物除仍照以前銷售數目爲準外、每於年度終了時、斟酌辦理之

第五條、各縣行處長、暨各彙分處長之獎懲、計分記功記大功、調升、與記過、記大過、免職等六項、由處隨時核定、凡記功三次者、准作大功一次、記過三次者准作大過一次、記大功三次者調升、記大過三次者免職、若功過相同、准予抵銷、但各彙分處長、遇有調升或免職獎懲時、須臚列事實、呈請省公署核辦之

第六條、各縣分處長、暨各彙分處長每屆考核依照比額溢徵二倍以上者記功、四倍以上者、記大功五倍以上者酌予調升、或由處記請省公署從優給獎

第七條、各縣分處長、暨各彙分處長每屆考核、依照比額短徵二成以上者記過、四成以上者記大過、不足五成者免職、或由處呈請省公署嚴予處分

第八條、各縣分處長、暨各彙分處長之考核、均按在職日期扣算、分別獎懲其任事未及二月者、應免置議

第九條、各縣分處長、暨各彙分處長、應將甲月所收稅款、於乙月十日以前掃數解處、如逾期不解者、按照左列規定分懲戒之、(一)十五日以上者記過、(二)三十日以上者記大過、(三)四十五日以上者免職、或呈請省公署嚴予處分、

第十條、各縣分行長及各彙分處長、如有勒售、或於正稅外浮收、及通同所屬、侵蝕舞弊者、一經查覺、即分別輕重依法懲辦、或呈請省公署撤懲、其侵蝕之欵、如數追繳歸公

第十一條、各縣分處暨各彙分處、如因特殊情形、以致稅收短絀者、得隨時據實呈明本處核辦

第十二條、各縣分暨各彙分處如遇前後任交替時、應自交卸之日起、以十日爲限、造册遺交新任、否則即按左列各欵分別處分、(一)逾限十日記過一次(二)逾限二十日記大過一次、(三)逾限一月者停委、或由處呈請省公署嚴予處分、

第十三條、本章程如有未盡事宜、應由本處隨時呈明修正之、

第十四條、本章程自呈准公佈之日施行

商情 (廿三日)

本埠特產

▲大豆(單位厘)

月限	開行	最高	最低	散行
五月末	五三五〇	五三六〇	五三〇〇	五三〇〇
六月末	五四〇〇	五四二〇	五三五〇	五三五〇
七月末	五四四〇	五四七〇	五三八〇	五三七〇
八月末	五五〇〇	五五〇〇	五四四〇	五三六〇
九月末	五四八〇	五四八〇	五四八〇	五四六五

所成數 三百六十八車

▲豆餅

月限	開行	最高	最低	散行
六月限	一七四〇	一七五〇	一七三五	一七三五
七月限	一七六〇	一七七〇	一七四〇	一七六〇
八月限	一七八〇	一七八〇	一七六〇	一七六〇

所成數 六萬四千枚

▲豆油

月限	開行	最高	最低	散行
六月限	一四四〇	一四五〇	一四四〇	一四四〇
七月限	一四七〇	一四七五	一四六〇	一四六〇
八月限	一四八〇	一四九〇	一四七〇	一四七〇
九月限	一五〇〇	一五〇〇	一五〇〇	一五〇〇

所成數 一萬八千箱

▲高粮

月限	開行	最高	最低	散行
五月末	二六五〇	二六九〇	二六四〇	二六九〇
六月末	三〇三〇	三〇四〇	三〇一〇	三〇三〇
七月末	三一六〇	三一八〇	三一六〇	三一八〇
八月末	三一七〇	三二八〇	三二五〇	三二八〇

所成數 九十八車

▲包米未安

▲現貨前場

品名		開	散
混保大豆	帶皮	五三三〇	五三六〇
	不帶皮	……	……
所成數		百五十車	
普通大豆	帶皮	五三一〇	五三一〇
	不帶皮	……	……
所成數		五十車	
豆餅		一七二〇	一七四〇
所成數		二萬五千枚	
豆油		一四二五	一四三〇
所成數		四千五百箱	
高粱		二九〇〇	二八九〇
所成數		十車	
包米		三四五〇	三五〇〇
所成數		六車	

▲本埠錢鈔

	開行	最高	最低	散行
近期	六九三五	六九七五	六九三〇	六九五〇
遠期	六九六〇	六九九〇	六九四〇	六九七〇

所成數 近期 四百廿八萬圓 遠期 五百四萬圓

▲現貨交易

	銀對金	銀對洋	金對洋
九時	七〇三〇	一九二〇	一六九五五
十時	……	一九一五	……
十一時	六九四五	一九二〇	一七一六五
十二時	六九六〇	一九二〇	一七一二五
所成數	銀對金 四千七萬一千圓	銀對洋 四萬圓	
二時半	六九六〇	一九〇五	一七一二五
三時半	六九六〇	一九〇〇	一七一二五

電報滙兌

倫敦銀塊	一六片八分五
同前塲	一六片六分二
紐約銀塊	二七仙八分五
孟買銀塊	……
英美滙兌	三弗六七仙四分三
美日滙兌	三一弗三分七
中美滙兌	三〇弗四分三

商品市場

▲美棉

限月	
現貨	五仙八五
五月	五仙七〇
七月	五仙七五
十月	六仙九五
十二月	六仙一二
一月	六仙一九
三月	六仙三五

▲大阪三品

限月	前塲開盤	後塲收盤
五月	一三三·八〇	一三二·八〇
六月	一二七·〇〇	一二六·六〇
七月	一二九·九〇	一二八·八〇
八月	一三二·〇〇	一三一·一〇
九月	一三三·二〇	一三三·七〇
十月	一三三·六〇	一三三·七〇
十一月	一三四·六〇	一三四·七〇

▲大阪棉花

	現貨	定期
開盤	二九、七〇	三二、四〇
收盤	二九、七〇	三二、三〇

▲大阪期米

	現	中	期
開盤	二三、一一	二三、七四	二四、〇六
收盤	二二、七四	二三、三〇	二三、六〇

▲東京期米

	現	中	期
開盤	二三、三〇	二三、八〇	二四、一三
收盤	二二、五〇	二三、〇五	二三、四〇

▲仁川期米

	現	中	期
開盤	二〇、四〇	二〇、六五	二一、一四
收盤	……	二〇、四二	二一、七八

▲上海外匯

	賣	買
日滙	一〇四兩〇…	一〇三兩五〇〇
英滙	一先令七片八七五	一先令七片九三七五
美滙	三〇弗四三七五	三〇弗五六二五

▲豐匯掛期

日滙	一〇五兩〇〇〇
英滙	一志七片六二五
美滙	二九弗八七五

▲上海標金

開行	七三二兩〇錢
較高	七三三兩五錢
最低	七二八兩一錢
收盤	七二九兩一錢

▲神戶豆餅

五月	二、七七 ……
六月	二、七七 ……

▲神戶日米

	賣	買
日美	三一弗四分一	三一弗八分五
正午	三一弗二分一	三一弗八分五

▲大阪棉絲

限月	前塲開盤	後塲收盤
五月	一三三九〇	一三三八〇
六月	一三七〇〇	一三六六〇
七月	一二九九〇	一二八八〇
八月	一三三〇〇	一三三一〇
九月	一三三一〇	一三三七〇
十月	一三三六〇	一三三七〇
十一月	一三四六〇	一三四七〇

▲橫濱生絲

限月	前一節	前二節
五月	四三〇〇	四三三〇
六月	四四二〇	四四三〇
七月	五一六〇	五一四〇
八月	五一九〇	五一五〇
九月	五二三〇	五一九〇
十月	五二四〇	五一九〇

▲印度麻袋

綠紅袋	二三留比二分一
藍紅袋	二六留比四分一
匯兌行	一一六留比〇分〇

▲橫濱生絲

當期	四三〇、〇〇
遠期	五二四、〇〇

▲大連股票

五品期	二〇·六〇	二〇·五〇
豆新期	……	……
錢鈔期	……	……
五品期	二〇·一〇	一九·四〇
豆新期	……	一九·七〇
錢鈔期	……	……

北地行市

哈爾濱(大豆)

六月	一、〇三五〇	一〇五〇五
七月	一、〇三〇〇	一〇四七〇
八月	一、〇三二五	一〇四七五

哈爾濱(小麥)

六月	一、八二五	一、八二五〇
七月	一、七九五	一、七八五
八月	一、七六〇	一、七七〇〇

(奉天)(奉票)	現貨	九〇〇〇	……
(奉天)(大洋)	現貨	六七、五〇	……
	定期	一四九〇〇	一四九、三〇
	高	一五〇三〇	一四九、〇〇
(開原)(大洋)	現貨	六七、七〇	……
	定期	……	……
	高		
(安東)(鈔票)	現貨	九八六	……
	匯兌	九八二兩	……
	定期	九、六六	……
	高	九、八九	……
▲哈爾濱大洋	現貨	五三〇〇	五三三五

各地發送量

地名	大豆	高粮	豆餅	雜粮
△開原	四九車	二〇車	……	三車
△四平街	八三車	二車	……	二一車
△公主嶺	五車	三車	一車	二一車
△長春	五八車	……	二三車	一八車

大連到貨量

大豆	高梁	豆餅	雜粮
二七〇車	……	一車	一四車

懷中藥仁丹

仁丹

仁丹一副具有康健並爽快之雙效

仁丹…

苟欲增進康健與抗疾和生活力而由最簡易之藥效求得時此丹眞第一合理之手段實從來幾百萬愛用家之活經驗也

康健源泉

仁丹兼備滋養及寶貴藥效之理想保健藥尤以隨時隨處均可活用一層到底非他項藥品所能比擬

胃腸保健

仁丹功能健胃早蒙各界人士所贊許乃胃弱家之常備藥而又仁丹獨有之芳香爽快心身養浩然之氣故務請活用是爲至要

交際要品

口含仁丹帶有溫雅芳香與呼氣馥郁令人想及其人品格之高及趣味之雅所以仁丹堪稱爲社會上交際之必需品

本劑之主効

消化不良 脚氣
榮養不良 心身過勞
病後衰弱 痰 咳
頭痛眩暈 開胃整腸
惡心嘔吐 虛弱貧血
滋養補血 食 膓
產前產後
船車眩暈

美味滋養葡萄酒

赤玉牌葡萄酒

人生於世無論誰何
莫不希望度其快愉生活
此無他即請
常飲赤玉葡萄酒
便可解決其問題矣

五